

목 차

정 정 신 고 (보 고)	1
주주총회소집공고.....	2
주주총회 소집공고	3
I. 사외이사 등의 활동내역과 보수에 관한 사항	5
1. 사외이사 등의 활동내역.....	5
가. 이사회 출석률 및 이사회 의안에 대한 찬반여부	5
나. 이사회내 위원회에서의 사외이사 등의 활동내역	7
2. 사외이사 등의 보수현황.....	9
II. 최대주주등과의 거래내역에 관한 사항	11
1. 단일 거래규모가 일정규모이상인 거래	11
2. 해당 사업연도중에 특정인과 해당 거래를 포함한 거래총액이 일정규모이상인 거래	11
III. 경영참고사항.....	12
1. 사업의 개요	12
가. 업계의 현황	12
나. 회사의 현황	19
2. 주주총회 목적사항별 기재사항	23
□ 재무제표의 승인.....	23
□ 정관의 변경	112
□ 이사의 선임	115
□ 감사위원회 위원의 선임	119
□ 기타 주주총회의 목적사항.....	121
□ 이사의 보수한도 승인.....	122
IV. 사업보고서 및 감사보고서 첨부	123
가. 제출 개요.....	123
나. 사업보고서 및 감사보고서 첨부.....	123
※ 참고사항.....	124

정정신고(보고)

2024년 3월 13일

1. 정정대상 공시서류 : 주주총회소집공고
2. 정정대상 공시서류의 최초제출일 : 2024년 2월 28일
3. 정정사항

항 목	정정사유	정 정 전	정 정 후
III. 경영참고사항 2. 주주총회 목적사항별 기재사항 <input type="checkbox"/> 정관의 변경 ○ 제2호 의안 : 정관 일부 변경의 건 나. 그 외의 정관변경에 관한 건 변경후 내용	미기재사항 추가 ※ '(바)' 항목 추가	<p><u>제35조의2 중간배당</u></p> (중략) (3) 중간배당은 직전결산기의 대차대조표상의 순자산가액에서 다음 각호의 금액을 공제한 액을 한도로 한다. (중략)	<p><u>제35조의2 중간배당</u></p> (중략) (3) <u>중간배당은 직전결산기의 대차대조표상의 순자산가액에서 다음 각호의 금액을 공제한 액을 한도로 한다.</u> (중략) (바) 중간배당에 따라 당해 결산기에 적용하여야 할 이익준비금 (중략)

주주총회소집공고

2024년 2월 28일

회 사 명 : 에스케이바이오사이언스(주)
대 표 이 사 : 안 재 용
본 점 소 재 지 : 경기도 성남시 분당구 판교로 310 (삼평동)
(전 화) 02-2008-2200
(홈페이지) <http://www.skbioscience.com>

작 성 책 임 자 : (직 책) 가치혁신실장 (성 명) 송 기 석
(전 화) 02-2008-2200

주주총회 소집공고

(제6기 정기주주총회)

주주님의 건승과 댁내에 평안을 기원합니다.

상법 제365조와 당사 정관 제15조의 규정에 의하여 제6기 정기주주총회를 아래와 같이 개최 하오니 참석하여 주시기 바랍니다.

상법 제542조의4제1항 및 당사 정관 제16조에 의거 발행주식총수의 1% 이하 소유주주님에 대한 소집통지는 본 공고로 갈음하오니 양지하여 주시기 바랍니다.

1. 일시 : 2024년 3월 25일(월) 오전 9:00

2. 장소 : 경기도 성남시 분당구 판교로 310(삼평동) ECOLab 지하2층 G.rium Hall

3. 회의목적사항

가. 보고사항 : 영업보고, 감사보고, 내부회계관리제도 운영실태 보고, 최대주주등과의 거래 내역 보고

나. 의결사항

- 제1호 의안 : 제6기 (2023.01.01~2023.12.31) 재무제표 승인의 건
- 제2호 의안 : 정관 일부 변경의 건
- 제3호 의안 : 이사 선임의 건
 - 제3-1호 : 사내이사 선임의 건 (후보 : 안재용)
 - 제3-2호 : 사내이사 선임의 건 (후보 : 김훈)
 - 제3-3호 : 사외이사 선임의 건 (후보 : 박선현)
- 제4호 의안 : 감사위원회 위원이 되는 사외이사 선임의 건 (후보 : 권익환)
- 제5호 의안 : 임원퇴직금규정 개정의 건
- 제6호 의안 : 이사 보수한도 승인의 건

4. 의결권 행사에 관한 사항

주주님께서서는 주주총회에 참석하시어 의결권을 직접 행사하시거나 위임장을 통해 간접 행사하실 수 있습니다.

가. 본인 참석시

- 본인 지참물 : 신분증 (주민등록증 또는 운전면허증)

나. 대리인 참석시

- 대리인 지참물 : 위임장, 주주 인감증명서, 대리인의 신분증
- 위임장 기재 사항 : 위임인의 성명, 주소, 주민등록번호(법인은 사업자등록번호), 대리인의 성명, 주소

5. 전자투표 및 전자위임장권유에 관한 사항

우리회사는 「상법」 제368조의4에 따른 전자투표제도와 「자본시장과 금융투자업에 관한 법률 시행령」 제160조제5호에 따른 전자위임장권유제도를 이번 주주총회에서 활용하기로

결의하였고, 이 두 제도의 관리업무를 한국예탁결제원에 위탁하였습니다. 주주님들께서는 아래에서 정한 방법에 따라 주주총회에 참석하지 아니하고 전자투표방식으로 의결권을 행사하시거나, 전자위임장을 수여하실 수 있습니다.

가. 전자투표 · 전자위임장권유 관리시스템

- PC : 「<https://evote.ksd.or.kr>」
- 모바일 : 「<https://evote.ksd.or.kr/m>」

나. 전자투표 행사 · 전자위임장 수여기간

- 2024년 3월 15일 9시 ~ 2024년 3월 24일 17시 (기간 중 24시간 이용 가능)

다. 인증서를 이용하여 전자투표 · 전자위임장 권유관리시스템에서 주주 본인 확인 후 의결권 행사

- 주주확인용 인증서의 종류 : 공동인증서 및 민간인증서(K-VOTE에서 사용 가능한 인증서 한정)

라. 수정동의안 처리 : 주주총회에서 의안에 관하여 수정동의가 제출되는 경우 기권으로 처리

※ 당사 주주총회에서는 기념품을 지급하지 않습니다.

2024년 2월 28일

SK바이오사이언스 주식회사 대표이사 안 재 용 (직인생략)

I. 사외이사 등의 활동내역과 보수에 관한 사항

1. 사외이사 등의 활동내역

가. 이사회 출석률 및 이사회 의안에 대한 찬반여부

회차	개최일자	의안내용	가결여부	이사의 성명			
				문창진	조미진	최경욱	권익환
				(출석률 100%)	(출석률 100%)	(출석률 100%)	(출석률 100%)
				찬 반 여부			
제1차	2023.01.31	[부의안건]	원안가결	찬성	찬성	찬성	찬성
		1. '22년 안전/보건 이행 결과 및 '23년 안전/보건계획 수립의 건					
		[보고사항]					
1. 이사회내 위원회 활동 실적 보고	-	-	-	-			
2. '23년 이사회 및 위원회 운영 계획 보고	-	-	-	-			
3. 경영현황 보고	-	-	-	-			
제2차	2023.02.08	[부의안건]	원안가결	찬성	찬성	찬성	찬성
		1. '23년 전사 KPI 승인의 건					
		2. 제5기 재무제표 및 영업보고서 승인의 건					
		3. 송도 Global R&PD센터 구축의 건					
		4. SK에코플랜트의와 건설도급계약 체결의 건	원안가결	찬성	찬성	찬성	찬성
		[보고사항]					
1. 이사회내 위원회 활동 실적 보고	-	-	-	-			
2. Project Supreme 보고	-	-	-	-			
3. 사내이사 보수책정 결과 보고	-	-	-	-			
제3차	2023.02.22	[보고사항]	-	-	-	-	-
		1. 이사회내 위원회 활동 실적 보고					
		2. 경영현황 보고 : SKYPAC Project					
3. '22년 내부회계관리제도 운영실태 보고	-	-	-	-			
제4차	2023.03.03	[부의안건]	원안가결	찬성	찬성	찬성	찬성
		1. 제5기 정기주주총회 소집 및 의안 확정 의 건					
		[보고사항]					
		1. 이사회내 위원회 활동 실적 보고					
2. '22년 내부회계관리제도 운영실태 평가 결과 보고	-	-	-	-			
3. 준법지원인 활동내역 및 활동계획 보고	-	-	-	-			
제5차	2023.03.27	[부의안건]	원안가결	찬성	찬성	찬성	찬성
		1. 인사위원회 위원 선임의 건					
		2. 내부거래위원회 위원 선임의 건					
		3. ESG위원회 위원 선임의 건					
		4. 사외이사후보추천위원회 위원 선임의 건					
		5. 이사회 규정 개정의 건					
		6. 감사위원회 규정 개정의 건					
		7. 내부거래위원회 규정 개정의 건					
8. 사외이사후보추천위원회 규정 개정의 건							

제6차	2023.04.26	[부의안건]	1. SKBS 미국법인과의 용역계약 체결의 건	원안가결	찬성	찬성	찬성	찬성
		[보고사항]	1. 이사회내 위원회 활동 실적 보고 2. '23년 1분기 경영실적 보고	-	-	-	-	-
제7차	2023.06.20	[보고사항]	1. 이사회내 위원회 활동 실적 보고 2. 경영현황 보고	-	-	-	-	-
제8차	2023.07.28	[부의안건]	1. 임원배상책임보험 가입의 건	원안가결	찬성	찬성	찬성	찬성
		[보고사항]	1. 이사회내 위원회 활동 실적 보고 2. 경영현황 보고 3. 2023년 2분기 경영실적 보고 4. 2nd ESG 보고서 발간 보고	-	-	-	-	-
제9차	2023.08.08	[부의안건]	1. Novavax사 주식 취득의 건	원안가결	찬성	찬성	찬성	찬성
		[보고사항]	1. 이사회내 위원회 활동 실적 보고 2. 경영현황 보고	-	-	-	-	-
제10차	2023.08.31	[부의안건]	1. ESG위원회 규정 개정의 건	원안가결	찬성	찬성	찬성	찬성
		[보고사항]	1. 이사회내 위원회 활동 실적 보고 2. 경영현황 보고 3. 2023년 상반기 전사 KPI 평가결과 보고	-	-	-	-	-
제11차	2023.10.12	[부의안건]	1. SK케미칼과의 거래 승인의 건	원안가결	찬성	찬성	찬성	찬성
		[보고사항]	1. 이사회내 위원회 활동 실적 보고	-	-	-	-	-
제12차	2023.10.24	[부의안건]	1. Right Fund 기부 의 건	원안가결	(주1)	찬성	찬성	찬성
		[보고사항]	1. 이사회내 위원회 활동 실적 보고 2. 경영현황 보고 3. '23년 3분기 경영실적 보고 4. '23년 Culture Survey 결과 보고 5. 그룹 CEO 보상체계 개편 보고	-	-	-	-	-
제13차	2023.11.28	[부의안건]	1. SKYPAC G2+ 투자 승인의 건	원안가결	찬성	찬성	찬성	찬성
			2. SK에코엔지니어링과의 공사 용역계약 승인의 건	원안가결	찬성	찬성	찬성	찬성
			3. '23년 전사 KPI 평가결과 승인의 건	원안가결	찬성	찬성	찬성	찬성
		[보고사항]	1. 이사회내 위원회 활동 실적 보고 2. '24년 조직개편 및 임원인사(안) 보고 3. 대표이사 유임여부 검토결과 보고	-	-	-	-	-

제14차	2023.12.14	[부의안건]	원안가결	찬성	(주2)	찬성	찬성
		1. 인사위원회 위원 선임의 건					
		2. 내부거래위원회 위원 선임의 건					
				원안가결		찬성	찬성
				원안가결		찬성	찬성
				원안가결		찬성	찬성
		[보고사항]					
		1. 이사회내 위원회 활동 실적 보고	-	-		-	-
		2. 경영현황 보고	-	-		-	-
		3. '24년 사업계획 보고	-	-		-	-
		4. '23년 윤리경영 운영 현황 보고	-	-		-	-

(주1) 문창진 이사는 본 안건에 관하여 특별한 이해관계가 있는 것은 아니지만, 거래상대방인 Right Fund의 前 이사장이었던 점을 고려하여 객관성과 공정성을 위해 본

안건에 대한 의사결정에 참여하지 않았습니다.

(주2) 조미진 이사는 2023년 12월 5일자로 사임하였습니다.

나. 이사회내 위원회에서의 사외이사 등의 활동내역

위원회명	구성원	활동내역		
		개최일자	의안내용	가결여부
감사위원회	권익환(사외이사) 문창진(사외이사) 최정욱(사외이사)	2023.02.22	[부의안건] 1. '23년 감사계획 승인의 건 [보고사항] 1. 내부회계관리제도 용역수행 결과 보고 2. '22년 내부회계관리제도 운영실태 보고 3. '22년 결산실적에 대한 외부감사인의 검토 결과 보고	가결 - - -
		2023.03.03	[부의안건] 1. 내부감시장치 가동현황 평가 의견서 확정 의 건 2. '22년 내부회계관리제도 운영실태평가 보고서 확정 의 건 3. 감사보고서 확정 의 건 4. 제5기 정기주주총회 의안 및 서류조사결과 확정 의 건	가결 가결 가결 가결
		2023.03.27	[부의안건] 1. 감사위원회 위원장 선정의 건	가결
		2023.04.26	[보고사항] 1. '22년 외부감사인 준수여부 보고 2. '23년 내부회계관리제도 운영계획 보고 3. '23년 1분기 재무제표 외부감사인 검토결과 보고	- - -
		2023.07.28	[보고사항] 1. 내부회계관리제도 운영 중간 보고 2. '23년 상반기 재무제표 외부감사인 검토결과 보고 3. 내부회계관리제도 설계평가 외부감사인 감사결과 보고	- - -
		2023.10.26	[보고사항] 1. '23년 내부회계관리제도 운영 중간 보고 2. '23년 3분기 재무제표 외부감사인 검토결과 보고	- -
		2023.11.22	[부의안건] 1. '24~'26년 외부감사인 선임 준수사항, 절차 및 평가기준 승인의 건	가결
		2023.12.14	[부의안건]	가결

			1. '24~'26년 외부감사인 선정의 건 [보고사항] 1. '23년 윤리경영 운영 현황 보고	-
내부거래위원회	권익환(사외이사) 최정욱(사외이사) 문창진(사외이사) (주1)	2023.02.07	[보고사항] 1. SK케미칼과의 임대차계약 변경의 건 후속 보고 2. 송도 Global R&PD센터 구축의 건 [검토사항] 1. SK에코플랜트와의 건설도급계약 체결의 건	- - -
		2023.10.12	[검토사항] 1. SK케미칼과의 거래 검토의 건	-
		2023.11.22	[검토사항] 1. SK에코엔지니어링과의 공사 용역계약 검토의 건	-
ESG위원회	문창진(사외이사) 안재용(사내이사) 최정욱(사외이사)	2023.01.19	[보고사항] 1. ESG위원회 연간 일정 보고 2. '23년 ESG평가대응 계획 보고	- -
		2023.02.06	[보고사항] 1. SK에코플랜트와의 건설도급계약 체결의 건 [검토사항] 1. 송도 Global R&PD 센터구축의 건	- -
		2023.03.27	[부의안건] 1. ESG위원회 위원장 선정의 건	가결
		2023.04.17	[보고사항] 1. RE100 이행의 건 2. ESG보고서 발간의 건 3. ESG활동 구성원 참여 확대방안의 건 4. 지관서가 1호점 Site 변경의 건	- - - -
		2023.07.17	[보고사항] 1. 2nd ESG보고서 발간의 건 보고 2. 인권영향평가 및 실사 체계 고도화 프로젝트 보고 3. 공급망 ESG 관리 방안 (Click ESG) 보고 4. ESG 내재화 위한 추진 방안 보고 5. 지관서가 1호점 추진 현황 보고	- - - - -
		2023.08.07	[검토사항] 1. N사 주식 취득의 건	-
		2023.09.11	[보고사항] 1. 인권영향평가 및 실사 체계 고도화 프로젝트 최종 보고 2. '23년 KCGS 평가 대응 보고 3. Global Bio 생태계 현황 보고 [검토사항] 1. Right Fund 기부의 건	- - - -
		2023.11.15	[검토사항] 1. SKYPAC G2+ 투자의 건 [보고사항] 1. '23년 KCGS 평가 결과 보고	- -
사외이사후보 추천위원회	권익환(사외이사) 문창진(사외이사) 최정욱(사외이사)	2023.02.22	[부의안건] 1. 사외이사 후보 추천의 건 (후보 : 문창진) 2. 사외이사 후보 추천의 건 (후보 : 조미진)	가결 가결

	(주2)		3. 사외이사 후보 추천의 건 (후보 : 최정욱)	가결
		2023.12.21	[검토사항] 1. 사외이사 후보 Pool 검토의 건	-
인사위원회	안재현(기타비상무이사) 권익환(사외이사) 최정욱(사외이사) (주3)	2023.02.03	[검토사항] 1. '23년 전사 KPI 검토의 건 2. 사내이사 보수 검토의 건 [보고사항] 1. 주요임원 보수 보고의 건	- - -
		2023.03.27	[부의안건] 1. 인사위원회 위원장 선정의 건	가결
		2023.04.26	[보고사항] 1. '23년 주요임원 선정의 건	-
		2023.08.10	[검토사항] 1. '23년 전사 KPI 중간점검의 건	-
		2023.09.11	[보고사항] 1. '23년 주요임원 KPI 중간점검 결과 보고의 건	-
		2023.10.20	[보고사항] 1. CEO 보상체계 개선 보고의 건	-
		2023.11.27	[검토사항] 1. '23년 전사 KPI 평가 검토의 건 2. '23년 대표이사 유임여부 검토의 건 [보고사항] 1. '23년 주요임원 평가결과 보고의 건	- - -

※ 위원회 별 구성원 현황은 2023년말 기준입니다.

(주1) 조미진 이사는 2023년 12월 05일자로 중도퇴임 하여 2023년 12월 14일 이사회에서 문창진 이사를 내부거래위원회 위원으로 선임하였습니다.

(주2) 조미진 이사는 2023년 12월 05일자로 중도퇴임 하여 2023년 12월 14일 이사회에서 최정욱 이사를 사외이사후보추천위원회 위원으로 선임하였습니다.

(주3) 조미진 이사는 2023년 12월 05일자로 중도퇴임 하여 2023년 12월 14일 이사회에서 최정욱 이사를 인사위원회 위원으로 선임하였습니다.

2. 사외이사 등의 보수현황

(단위 : 백만원)

구 분	인원수	주총승인금액	지급총액	1인당 평균 지급액	비 고
사외이사	4명	10,000	420	105	-

※ 상기 주총승인금액은 사내이사/사외이사/기타비상무이사의 보수총액에 대한 승인 한도입니다.

※ 지급총액은 소득세법 제20조에 따라 관할 세무서에 제출하는 근로소득지급명세서의 근로소득을 기준으로 작성하였습니다.

II. 최대주주등과의 거래내역에 관한 사항

1. 단일 거래규모가 일정규모이상인 거래

(단위 : 억원)

거래종류	거래상대방 (회사와의 관계)	거래기간	거래금액	비율(%)
상품매입	SK케미칼 (계열회사)	'23. 11	119	2.6
건설공사	SK에코엔지니어링 (계열회사)	계약체결일 ~ '25. 05	400	8.8

※ 상기 비율은 직전 사업연도(2022년) 매출총액(별도기준) 대비 거래금액의 비율입니다.

※ 상기 거래는 2023년도 중 이사회에서 승인된 거래 기준입니다.

2. 해당 사업연도중에 특정인과 해당 거래를 포함한 거래총액이 일정 규모이상인 거래

(단위 : 억원)

거래상대방 (회사와의 관계)	거래종류	거래기간	거래금액	비율(%)
-	-	-	-	-

※ 해당사항 없습니다.

III. 경영참고사항

1. 사업의 개요

가. 업계의 현황

(1) 산업의 특성

(가) 백신 산업의 정의

백신 산업은 생물학적 제제를 연구, 개발, 제조, 유통하는 것을 의미하며, 현재까지는 감염성 질환에 대한 예방 백신과 관련된 산업이 주류를 이루어 왔으나 분자생물학 및 면역학의 비약적인 발전으로 암과 같은 만성, 난치성 질환에 대한 치료 백신까지 영역이 확대되고 있습니다. 이처럼 백신 산업은 인간 혹은 동물의 면역증진 뿐만 아니라 질병의 치료와 예방에도 도움을 주어 비용 대비 효과가 큰 의약품산업으로 인류의 건강 증진에 이바지하고 있습니다.

(나) 백신 산업의 특성

① 국가적 산업

천연두, 탄저병 등과 같은 전염병은 한번 발생하면 확산속도가 매우 빨라 국경에 관계없이 대량의 피해가 발생하므로 해당 질병을 예방하기 위해 개별 국가와 초국가 조직(UN 등)에서는 백신 접종과 같은 면역 프로그램을 상시적으로 운영하고 있습니다. 그러나 저개발 국가의 경우 전염병 의한 유아 사망률이 훨씬 높은데도 복잡한 정치상황과 예산부족 등으로 그에 대한 대책을 세우지 못하고 있는 실정입니다. 과거 2009년 신종플루 대유행이 발생했을 때에도 전 세계적으로 독감백신 확보를 위해 국가 간 치열한 백신 확보 전쟁이 벌어졌었고 백신을 생산하는 주요 선진국들은 자체생산을 통해 우선적으로 백신을 확보할 수 있었지만, 우리나라를 포함한 생산 능력이 충분하지 않은 나라는 백신 확보에 많은 어려움을 겪었습니다. 국가적 단체들은 국제 보건 및 세계 공영을 도모하기 위해 백신 생산 자급 능력이 충분하지 못한 국가에 백신을 계속적으로 지원하고 있으며, 특히 COVID-19 사태 이후 글로벌 차원에서 COVID-19 백신의 공평한 분배와 접근성 보장을 위해 CEPI, WHO, GAVI의 협력 하에 COVAX 백신 분배 프로그램을 진행하는 등 전 세계 국가가 COVID-19 종식을 위해 협력을 도모하였습니다.

백신의 이러한 국가적 산업 특성은 더욱더 강화되고 있는 추세이며, 향후 백신의 수요는 개별 국가는 물론이고 초국가적 조직의 질병 예방 정책에 따라 크게 성장할 것으로 예상됩니다.

② 바이오 기술 기반 성장산업

인간의 유전자 정보를 활용하여 의약품을 개발하는 포스트 게놈 시대가 도래함에 따라 이러한 새로운 패러다임을 주도하기 위한 국가의 바이오 산업 진흥 정책 및 민간 제약 업체의 R&D 투자는 점점 더 강화되는 추세입니다. 특히 최근 제약업체들은 신약 파이프라인 강화를 위하여 바이오 벤처 업체에 대한 투자를 활발하게 진행하고 있으며 신약의 연구개발과 마케팅 등에 대한 바이오 업체와 제약 업체의 역할분담으로 그 시너지 효과는 보다 커질 것으로 기대 됩니다.

③ 독과점 시장

백신 시장은 해외의 경우 대형 제약업체 4개사(GSK, Sanofi, Merck, Pfizer)가 세계시장의 약 64%를 차지하고 있으며*, 국내의 경우 당사를 포함한 몇 개 업체가 대부분의 점유율을 차지하는 독과점 시장 구조입니다. 그 외 제약사가 후발 주자로 나서 백신을 자체 공급하려는 정부의 지원을 받아 개발을 추진중이나, 기술 개발기간이 길고 연구개발과 제조 설비에 대한 투자비가 많이 소요되며 상당한 상용화 노하우를 필요로 하는 등 자본집약적 연구개발 및 생산 구조를 가지고 있어 초기 진입장벽이 상당히 높습니다. 특히 국내의 경우 미국과의 FTA 체결로 다국적 제약사들이 백신 관련 임상을 국내에서 진행하고 직접 판매에 나서는 등 다국적 제약사의 국내 시장 지배력이 강화되고 있습니다. 이에 따라 정부는 국내 제조 백신 자급 능력을 높이기 위해 국내 제약사들과 협의체를 구성하여 백신 생산 시설의 신축 및 이전을 지원하고 세계보건기구 등과 긴밀한 협의를 통해 해외 시장을 개척하기 위해 노력하고 있습니다. (*출처: Evaluate Pharma, 2022)

(다) 시장의 규모

글로벌 백신 시장 규모는 광범위한 연구개발 활동에 따른 백신 접근성 확대, 의료에 대한 높은 지출, WHO/UNICEF 등 글로벌 이니셔티브의 예방접종 프로그램 확대 등에 따라 2021년 1,035억달러, 2022년 1,066억달러 규모로 꾸준한 성장을 이어왔습니다. 2023년 시장규모는 707억달러로 COVID-19 종식과 함께 단기적 감소 추세를 보이지만, 향후에도 개발도상국의 소아 백신 수요 증가, 예방접종에 대한 글로벌 이니셔티브의 전폭적인 지원 및 Next Generation 백신 개발에 따른 제품의 부가가치 상승 등으로 시장의 규모는 점진적으로 확대될 것으로 예상됩니다.

글로벌 백신 시장 현황 및 전망 (2022~2028년, 단위: 백만달러)

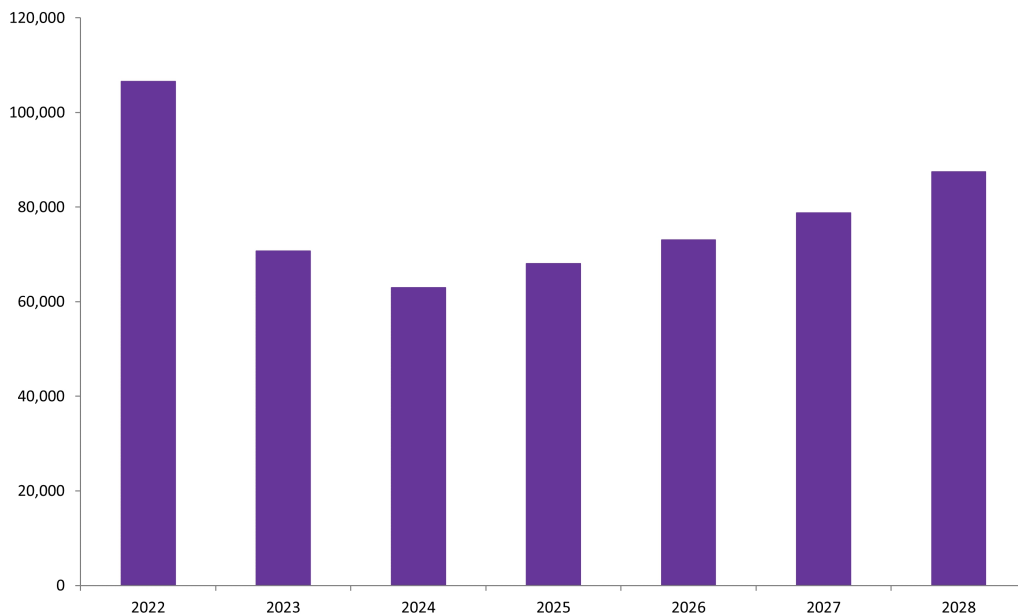

출처 : Evaluate Pharma (2024.02)

(2) 산업의 성장성

2015년~2016년 지카, 2015년 메르스, 2017년 에볼라, 2019년 홍역, 2020년 COVID-19 등 전염병 발생은 발생지역 및 인근 지역의 사회·경제적 혼란을 야기하고 있으며 각국은 범국가적 차원으로 발병 감시, 대응 및 예방 움직임을 강화하고 있습니다. 이러한 차원에서 글로벌 예방 접종 지원 사업 실행 등으로 인해 글로벌 백신의 수요는 계속적으로 성장할 것으로 예상합니다.

글로벌 예방 접종 지원 사업은 WHO, UNICEF 등 국제기구와 BMGF(빌앤멜린다게이츠재단) 등 민간단체들을 중심으로 한 보건지원사업으로, 저소득국가에서 홍역, 풍진, 소아마비 등 백신접종을 실시하여 각 질환별 백신시장의 성장을 촉진시키고 있습니다. 또한 예방 백신 뿐만 아니라 치료 백신 시장이 개화되고 있으며 면역 활성화, 면역 장기 기억 향상에 도움이 되는 보조제 및 보조제 혼합물을 결합하는 연구들이 활발히 진행되고 있어 성장이 더욱 가속화 될 것으로 기대되고 있습니다.

(3) 경기변동의 특성

(가) 일반경기변동과의 관계

① 필수 예방 의학 시장 확대에 의한 수요 창출

의약품의 특성상 경기 변동에 따른 수요의 영향은 일부 있으나, 백신을 포함하는 바이오의약품은 최근 고령화에 따른 사회적 관심 증대와 상대적으로 개발 및 생산이 까다롭기 때문에 공급 대비 시장 수요가 높습니다. 고령화 추세에 따른 의료비 지출 증가에 대한 사회적 비용 절감 움직임으로 치료 중심에서 예방 중심으로의 패러다임 전환이 이루어지고 있으며 백신은 연령과 무관하게 감염질환을 예방할 수 있는 가장 효과적인 방법으로 자리잡아 어린아이들 뿐만 아니라 성인에서도 백신을 접종하는 것이 권고되어 경기와 상관 없이 지속적인 수요를 창출 하고 있습니다.

② 국가예방접종 사업으로 인한 고정 수요

예방접종은 전염병을 예방하는 가장 효과적이고 비용-편익적인 수단으로 공중보건 정책에서 있어 매우 중요한 부분이며, 따라서 대부분의 국가에서 예방접종 프로그램을 실시하고 있습니다. 국가예방접종은 감염병의 예방 및 관리에 관한 법률(법률 제17067호) 제24조에 따르며, 국가가 권장하는 예방접종으로 지역사회 인구집단의 면역 수준을 높여 질병의 전파를 예방하기 위해 일정 수준의 예방접종을 수행하고 있습니다. 질병관리청에 따르면 2024년에 편성된 질병관리청 예산안은 1조 6,303억원으로, 감염병의 선제적 대응을 위해 국가예방접종을 확대하는 방안으로 지원을 강화하고 있습니다. 이처럼 일정 수준의 예방접종률을 유지하기 위한 강제성으로 시장에 일정한 수요가 형성되는 것이 특징입니다.

③ 국가필수예방접종(NIP) 대상 질병 증가

프리미엄 백신은 폐렴구균이나 자궁경부암처럼 치료와 예방이 어려운 질병을 막기 위한 백신입니다. 일반 백신 가격은 4~5만원 수준인 반면 프리미엄 백신의 가격은 개발비용의 증가, 개발 기간의 장기화로 일반 백신 가격 대비 약 3배가량 높습니다. 이러한 고가의 프리미엄 백신 또한 공중보건 정책의 확대에 최근 국가필수예방접종(NIP)에 포함되고 있습니다. 자궁경부암 백신의 경우 OECD 가입국 85%가 국가 무료접종사업을 시행하고 있으며 국내의 경우 2016년 국가예방접종사업에 포함되어, 현재 만 12~17세 여성 청소년 및 18~26세 저소득층 여성을 대상으로 무료접종을 시행하고 있습니다. 폐렴구균 감염증은 소아에서 치명률이

높아 세계보건기구 및 의학계에서 국가예방접종 도입을 권고하고 있으며 국내의 경우 2014년 65세 이상 어르신 대상, 2015년부터는 소아 대상으로 폐렴구균 예방접종을 국가필수예방접종에 포함시켜 무료로 예방접종을 받을 수 있도록 했습니다. 이 밖에도 대상포진 백신과 로타바이러스 백신 등에 대한 국가필수예방접종 도입이 지속 논의되고 있습니다. 이차림 백신은 정부정책에 의해 안정적인 수요가 창출되는 등 경기 변동에 따른 영향은 제한적입니다.

(나) 계절적 경기변동 여부 및 변동 정도

제약 산업은 경기변동과의 관계와 마찬가지로, 계절적 요인에 대한 의존도 또한 낮습니다. 계절성이 강한 특정 질병의 치료제(독감 백신 등)나 전염성 질병의 경우 타 질병의 치료제에 비해 계절적 요소의 영향을 강하게 받을 수 있으나, 산업 전체적으로 볼 때 계절적 요인에 따른 변화가 크다고 보기에는 어렵습니다. 특히 백신 산업은 소아예방접종과 같이 연령별, 접종 시기에 따라 접종하거나, 질병의 유행에 따라 접종하기 때문에 계절 영향이 제한적입니다. 다만 인플루엔자 백신 접종의 경우 다른 대부분의 백신과 달리 매년 독감 유행 전인 9월에서 12월까지 접종하도록 권장하고 있어 계절에 따라 수요가 발생하는 특징이 있습니다. 이는 지난해 백신접종을 받았다 하더라도 독감을 일으키는 인플루엔자 바이러스가 거의 매년 변이를 일으켜 유행하는 바이러스의 종류가 달라지기 때문입니다.

(4) 시장 여건

(가) C(D)MO 시장 성장

C(D)MO는 Contract Development & Manufacturing Organization의 약자로 의약품 위탁 개발 및 생산을 의미하며, 제약 및 바이오 기업들과 계약을 통해 CMO영역을 넘어 후보물질 개발, 생산 공정, 임상 상용화 등의 신약개발 과정을 위탁 개발 및 생산하는 사업 영역입니다. Evaluate Pharma에 따르면 세계 바이오의약품 시장 규모는 2022년 기준 4,510억 달러에서 2027년까지 연평균 9% 성장해 6,440억 달러 규모로 확대될 것으로 전망됩니다. 이에 따라 바이오 CMO 시장 규모 또한 2022년 140억 달러에서 향후 5년간 연평균 10% 성장률을 보일 것으로 전망됩니다.

(나) M&A 활성화

제약·바이오 산업의 기업들은 수익성이 높은 신약에 주목하고 신약 시장을 선점하기 위해 인수합병을 추진하고 있습니다. 최근 제약 및 바이오 분야의 벤처투자 회수 전략으로 M&A가 더욱 활기를 띠 것으로 예상됩니다. 바이오벤처의 경우 기술과 아이디어는 있지만 지속적인 자본력이 부족한 반면 빅파마는 자본력과 기술력을 동시에 가졌고, 바이오벤처를 인수하게 된다면 자사가 보유한 파이프라인에 적용해 새로운 제품을 개발할 수 있기 때문입니다.

(5) 경쟁요소

(가) 경쟁의 특성 및 진입 난이도

① 글로벌 경쟁 심화

현재 글로벌 백신 시장은 GSK, Sanofi, Merck, Pfizer 4개 기업이 주도하고 있으며, 이러한 시장 지배력은 글로벌 유통업체 및 강력한 제품 포트폴리오에 기인합니다. GSK와 MSD는 자궁경부암, 재조합 대상포진, 인플루엔자 및 뇌수막염 백신으로 프리미엄 시장 내 입지를 강화하고 있으며, Pfizer와 Sanofi는 여러 전략적 파트너쉽과 공동연구에 지속적으로 참여함으로써 글로벌 백신 시장에서 주도적인 입지 강화를 위해 노력하고 있습니다.*

팬데믹 이후 COVID-19 백신 시장이 급격히 성장하면서 '21년 대형 제약업체 4개사(GSK, Sanofi, Merck, Pfizer) 외 타기업 점유율이 전년 대비 급격히 증가하였습니다. 이러한 시장 변화는 특히 Moderna의 COVID-19 백신으로 인한 매출 증가에 기인하였습니다. 허가 규제 사업인 백신사업의 특성상, National Players 경우 특정 지역/기초백신 중심의 안정적 성장 기반을 확보하여 성장해 나가고 있으며, 정부와의 적극적인 협력을 통해 안정적으로 사업을 수행합니다. 또한, 해외 시장 진출의 경우 주로 현지 유통업체와의 파트너십 기반을 통해 수행해 나가는 것이 특징입니다.(*출처: 프리미엄 백신 개발전략 연구, 한국보건산업진흥원, 2022.10)

② 높은 R&D 비용 및 리스크

제약사가 백신 등 의약품을 만들면 시판에 앞서 인체에 무해한지 동물실험과 임상시험 등 테스트를 거치고 여기서 '질병에 효과가 있다'는 유의미한 결과가 나와야 합니다. 이 과정에서 많은 비용과 시간이 소요됩니다. 예를 들어 2017년 시장에 등장해 크게 성공한 대상포진백신 '싱그릭스(GSK)'는 3만 명을 대상의 임상 3상을 2010년 8월 개시했으며, 이후 2017년 10월 미국 허가 완료까지 약 7년의 기간이 소요되었습니다.

이처럼 막대한 시간과 비용을 들이고도 백신 개발에 실패하는 경우도 발생할 수 있으며, 연구 개발 리스크 뿐만 아니라 국가별 인증을 얻기 위해 지속적으로 임상 실험 및 허가를 진행해야 하기 때문에 신규 업체에게 높은 진입장벽이 되고 있습니다.

③ 기술 집약적 사업

백신은 고난이도 기술 수준 및 대규모의 생산시설 투자가 요구되는 산업이므로 소수기업이 시장을 선도하고 있으며, 신규 진입이 어려운 것이 특징입니다. 신규 기업의 경우 기존 기업에 비해 백신 분야에 대한 연구개발 투자가 더디고, 해외진출 경험의 부족, 플랫폼 테크놀로지의 부족 및 생산·임상시험에 대한 누적 데이터의 부족 등이 신규 진입 장벽을 높이는 요인이 되고 있습니다. 또한 시장 신규진입을 위해서는 개발된 백신의 임상 평가 인프라 및 평가 기술 개발이 요구되는데 백신은 생산설비, 공정, 소재, 제품이 복잡한 점도 고려해야 합니다.

(나) 경쟁 우위 요소

① 적격 생산 시설 보유

백신을 포함한 의약품 제조사의 생산공정에는 GMP(Good Manufacturing Practice, 우수 의약품 제조기준)가 적용됩니다. GMP는 품질이 고도화된 우수 의약품을 제조하기 위해 원료의 입고에서부터 출고에 이르기까지 제조 및 품질관리 전반에 걸쳐 지켜야 할 규범이며, 의약품을 일정하고 재현성 있게 생산하기 위하여 제조설비 및 QC 장비의 적격성(Qualification), 공정의 유효성 입증(Validation), 작업자의 교육 및 훈련, 작업장의 환경 등에 이르기까지 제조 및 품질관리 관련 모든 연관된 사항을 통제하는 기준입니다.

국내의 경우 GMP가 2008년 도입되었으며 기존에는 제형별로 GMP 지정을 받으면 그 제형에 속한 모든 품목의 제조가 가능했으나 앞으로는 개별 품목 허가 시 마다 국내외 의약품 제조 현장을 지도 및 점검하는 것이 반드시 요구되어 이를 위해 국내 제약업체들은 각 분류에 적합한 GMP 생산시설을 구비해야 합니다. 이에 따라 국내 제약업체는 시설설비를 지속적으로 확대하여 설비투자의 금액이 증가하는 추세이며, 주요 GMP 생산시설 보유 여부가 백신 사업 경쟁 우위를 확보하기 위한 필수 요인입니다. 당사는 국내 최초의 세포배양 기반 생산 시설을 기반으로 동물세포 배양, 세균 배양, 유전자 재조합, 단백질 접합 백신 등 높은 기술이 필요한 다양한 플랫폼을 갖추고 있어서 신종 전염병에 대한 신속한 백신 개발 및 대량 생산

이 가능합니다.

② 주요 백신(국가예방접종지원사업 백신, WHO PQ 획득 백신) 시장 선점

국가예방접종지원사업 대상 백신 중 시장의 과반 이상을 점유하고 있는 백신이 대다수이나 효능이 더 나은 백신이 개발될 경우 선택하여 접종할 수 있기 때문에 시장 진입 및 경쟁의 요인이 발생합니다. 대표적으로 인플루엔자 백신을 예로 들 수 있습니다. 인플루엔자 백신은 해외기업과 국내 기업과의 경쟁이 치열한 가운데, 현재 예방범위가 넓은 4가 백신이 시장의 주를 이루고 있습니다.

당사는 최첨단 무균 배양기를 통해 백신을 생산하는 방식으로 항생제나 보존제의 투여가 불필요한 고순도 정제 백신 스카이셀플루 4가를 세계 최초로 개발하였으며 2019년 국내 4가 인플루엔자 백신 시장에서 매출 1위를 달성했습니다. 또한 당사의 스카이바리셀라는 국내 2번째 수두 백신으로 국내외 19개 임상기관에서 소아 대상 다국가 임상 3상을 통해 유효성 및 안전성을 확인하여 2018년에 국내 허가를 받았습니다. 2019년 수두백신으로는 세계 2번째로 WHO PQ를 획득하여 국제 입찰 (UNICEF, PAHO) 및 해외 시장 진출을 진행하고 있습니다.

③ 프리미엄 백신 시장 선점

프리미엄 백신은 전 세계적으로 판매가 예상되기 때문에 매년 높은 성장세를 보이고 있으며, 높은 제품 단가로 일반 백신 대비 마진율이 높아 국내 제약사들의 향후 글로벌 백신 시장 내 경쟁우위 확보를 위해서는 프리미엄 백신 파이프라인 보유가 필수적입니다. 프리미엄 백신은 기술 장벽이 높아 글로벌 제약사들이 독점하고 있었던 시장이었으나 GC녹십자와 당사를 중심으로 프리미엄 백신 개발이 활발하게 이루어지고 있습니다.

(6) 자원조달상의 특성

백신 의약품 산업은 판매 허가 취득 과정에서 원재료 및 생산 공정 등에 대한 심사/허가를 받기 때문에 허가 사항에 포함된 주요 구매 원부재료 및 생산업체 변경이 어렵습니다. 따라서 당사는 주요 원부재료에 대한 안정적인 공급을 위하여 해당 제품의 공급 업체들과 분기별 예측을 통해 수요를 예측하고, 생산 및 공급 관련된 이슈사항을 공유하며 밀접한 파트너십을 유지하고 있습니다. 특히 COVID-19 백신 개발 및 생산에 있어 전 세계 주요 백신 업체가 동시에 역량을 집중하여 관련 원부재료를 긴급 조달했던 상황에서 이러한 주요 공급업체와의 장기간의 파트너십은 중요성이 더욱 부각되었으며 이를 바탕으로 당사는 관련 조달 품목에 대한 수량 및 납기를 안정적으로 확보하고 있습니다.

또한 안정적인 조달을 위한 주요 생산 원부재료의 이원화 작업도 지속적으로 진행하여 대상 포진백신 생산에 사용되는 주요 원료인 FBS(Fetal Bovine Serum, 소혈청)와 같이 외부환경요인 등으로 수급 문제가 발생하기 쉬운 품목은 정식 허가 변경(추가)을 통하여 다원화하여 조달하고 있습니다. 당사는 높은 품질 유지를 위해 일회용 자재(일회용 배양백, 보관백, 튜빙 등)를 사용하는 공정 특성이 있어 공정 부자재에 대한 구매 비중도 높은 편이며 이러한 부자재의 수급 문제에 대한 위험 감소를 위해 다양한 대체 제품을 발굴, 허가 제품에 대한 의존도를 경감하고 더 나아가 경쟁에 따른 구매 비용 절감도 지속 달성하고 있습니다.

주요 생산 설비에 대한 안정적인 유지 보수를 위하여 다양한 형태의 연간 유지보수 계약을 체결하여 정기 점검 수행 및 비상 상황 발생에 대한 대처 방안을 수립, 운영 중이며 예비품 간접 확보도 도모하고 있습니다.

(7) 관련법령 또는 정부의 규제 등

국민의 생명을 다루는 산업 특성으로 인해 정부는 제약·바이오 기업들에 엄격한 규제를 가하고 있습니다. 해당 규제는 임상시험 계획에 대한 승인 심사는 물론 허가, 발매 후 재심사, 허가 범위 외 사용에 대한 제재 등에 이르기까지 다방면에 걸쳐 이루어지고 있습니다. 특히 의약품 허가 과정에서는 식품의약품안전처를 통해 의약품의 안전성 및 유효성은 물론, 시험 방법, 의약품의 주성분에 대한 제조 관련 정보, 위해성관리계획 등을 모두 검토하여 철저히 검증된 제품만이 시장에 출시될 수 있도록 관리하고 있습니다. 이러한 정부 규제로 인해 규정에 부합하는 제품 개발, 생산이 가능한 소수의 기술력 있는 기업들만이 시장에 진입 가능하다는 점이 산업의 특징입니다.

나. 회사의 현황

(1) 영업개황 및 사업부문의 구분

(가) 영업개황

당사는 모회사인 에스케이케미칼 주식회사가 2001년 3월 백신 전문기업인 동신제약의 지분을 인수하면서 생명과학 전문회사로 성장할 수 있는 기반을 다졌습니다. 이후 2006년 11월 1일, 에스케이케미칼 주식회사는 동신제약을 공식 합병했습니다. 동신제약과의 합병은 R&D 및 마케팅의 유기적 결합을 통해 세계 일류 생명과학기업으로 도약하기 위한 출발점이라는 점에서 의미가 크며 국내 독보적인 경쟁력을 보유한 동신제약의 백신 사업 합병을 통한 시너지로 더욱 발전시켜 바이오의약산업의 선두주자로 부상하겠다는 포부의 발현이었습니다. 에스케이케미칼은 2006년 세계 생명과학의 패러다임이 '치료'에서 '예방'으로 바뀌고 있다는 점에 주목하여 당시 국내에서 백신사업은 미지의 분야였음에도 2008년부터 인프라 구축과 R&D에 약 5,000억 원의 대규모 투자를 감행했습니다. 2012년에는 백신공장 안동 L House 준공으로 국내에서 개발되는 대부분의 백신을 생산할 수 있는 전초기지를 마련했습니다.

안동 L House는 싱글유즈 시스템을 통해 생산의 유연성을 구현했을 뿐 아니라 완벽한 무균 시스템으로 최고의 품질관리를 도모하고 있습니다. 각 공정실은 검증된 HEPA필터를 통해 청정작업환경을 유지하면서 에어락(Air-lock) 시스템과 지역별로 독립된 공조 시스템을 구축해 교차오염을 차단하고 있으며, 또한 원액지역에서 생산한 원액은 완제지역 냉장실에 보관한 후 밀폐된 일회용 무균백에서 최종원액을 조제함으로써 대량생산 체제에서도 안정적으로 품질을 보증할 수 있습니다. 오염을 원천적으로 차단해야 하는 충전공간은 RABS(Restricted Access Barrier System)를 갖춰 특별 관리하고 있습니다. 장래 수출이나 대유행을 대비한 미래 확장성(Future Extension Plan)도 가지고 있습니다.

안동 L House를 기반으로 당사는 2014년 국내 최초 3가 세포배양 독감백신 허가, 2015년 세계 최초 4가 세포배양 독감백신 허가, 2017년 대상포진백신 세계 2번째 허가, 2018년 수두백신 국내 2번째 허가 등의 성과를 거두며 백신주권 확립에 한 걸음 더 다가섰습니다. 나아가 세계적 수준의 R&D 역량을 인정받으면서 2014년 글로벌 백신기업 Sanofi와 협력해 차세대 폐렴구균백신 개발에 나섰습니다. 또한, CSL에 기술이전을 통해 라이선스 아웃한 A형 혈우병 치료제 '엡스틸라'는 2016년 미국 FDA와 캐나다, 2017년 유럽의약국(EMA), 호주에서 시판허가를 받으며 국내 기술 기반의 바이오 신약 중 최초로 미국과 EU에 진출했고, 허가 지역을 확대해 나가고 있습니다. 이외에도 2018년에는 Sanofi와 세포배양 인플루엔자백신 생산 플랫폼 기술 수출 계약을 체결하였으며 수두 백신인 '스카이바리셀라'를 국내 출시하였습니다.

2014년에 개시된 차세대 폐렴구균백신개발(Sanofi 협력) 프로젝트는 2018년 12월 미국 FDA 승인 하에 안동 L House에서 생산된 임상약품을 사용하여 글로벌 임상 2상이 성공적으로 마무리되었으며 글로벌 임상 3상을 준비하고 있습니다. 해당 백신의 상용화 성공 시, 글로벌 약 10조원의 규모를 기록하는 폐렴백신 시장 진출이 기대됩니다. 이외에도 당사는 글로벌 시장 진출을 염두에 두고 국외 기관과 다방면으로 공동 연구를 진행하고 있습니다. IVI와 공동 개발한 장티푸스 백신의 경우 수출용 품목허가 및 WHO PQ 인증을 획득하였으며, BMGF/CEPI의 편당을 받아 개발한 COVID-19 백신 '스카이코비원(GBP510)'도 국내(식약처) 및 해외(영국 MHRA 등)에서 품목허가 승인을 받았습니다.

이와 함께 당사는 송도 국제도시에 글로벌 R&PD 센터를 신축해 세계를 무대로 한 바이오 CDMO 사업 확장 및 신규 플랫폼 확보에 적극적으로 나서고 국제기구, 국내외 바이오기업 및 연구기관 등과 협력을 강화할 계획입니다.

(나) 공시대상 사업부문의 구분

당사는 에스케이케미칼 주식회사 VAX사업부문의 단순·물적분할로 설립되었으며, 백신/바이오의약품의 연구개발, 생산, 판매, 관련된 지식재산권의 임대 및 CDMO/CMO 등을 주요 사업으로 영위하고 있습니다. 매출유형에 따른 당사의 사업부문은 다음과 같이 구분됩니다.

매출유형	구분	품목
제품	백신제제	자체 백신 외
상품	백신제제 등	부스트릭스, 수액제 외
기타	용역 매출 등	C(D)MO 외

(2) 시장점유율

제 품 (품목명)	2023년		2022년	
	회사명	시장점유율	회사명	시장점유율
독감 (스카이셀플루)	당사	30%	당사	-
	기타	70%	기타	100%
대상포진 (스카이조스터)	당사	44%	당사	55%
	기타	56%	기타	45%
수두 (스카이바리셀라)	당사	43%	당사	47%
	기타	57%	기타	53%

※ 출처: 독감 - 자체추정(식약처, 국가출하승인자료 및 CDC 접종률 참고)

대상포진/수두 - IMS 데이터 기준

※ '21~'22년 COVID-19 백신 생산을 위해 한시적으로 독감백신 생산을 중단하였으며, '23년 재개하였습니다.

(3) 시장의 특성

Ⅲ.경영참고사항 중 1. 사업의 개요 - 가.업계의 현황 을 참고하시기 바랍니다.

(4) 신규사업 등의 내용 및 전망

(가) 예방용 백신 파이프라인 확대

파이프라인은 기업에서 연구개발(R&D) 중인 신약개발 프로젝트를 의미합니다. 당사는 기존 국내 프리미엄 백신 중심의 포트폴리오에서 신규 예방용 백신 파이프라인 개발을 위해 R&D 투자 진행, 인력 투입 등 지속적인 노력을 기울일 예정입니다. 특히 COVID-19 팬데믹을 통해 예방용 백신의 가치가 주목받고 있으며, 글로벌 백신시장 또한 높은 성장이 예상됩니다.

이미 차세대 폐렴구균 백신, COVID-19 백신, 장티푸스 백신 프로젝트 등을 통해 글로벌 공동개발 프로젝트 경험이 축적되어 있으며, 현재는 글로벌 블록버스터 후보를 비롯한 다수의 프리미엄 백신 포트폴리오의 확보를 추진중에 있습니다.

(나) 신규 바이오/플랫폼 확대

백신 및 바이오업계에서 플랫폼의 의미는 동일한 기술을 기반으로 여러 파이프라인에 적용할 수 있다는 것으로, COVID-19 팬데믹 당시 급부상한 mRNA 플랫폼이 대표적인 사례입니다. 당사의 연구개발 및 생산 역량의 핵심적인 특성은 다수의 플랫폼을 동시에 보유하며 유연하게 필요에 따라 빠른 전환이 가능하다는 점입니다. 당사는 이미 합성항원 (스카이코비원 및 Novavax COVID-19 백신), 세포배양 (스카이셀플루), 바이러스전달체 (AstraZeneca COVID-19 백신) 등을 포함한 다양한 플랫폼에서 역량을 입증한 바 있습니다. 현재는 글로벌 이니셔티브와의 협업을 통해 mRNA 기술 및 생산 플랫폼을 확보하는 프로젝트를 진행하고 있으며, 그 외에도 바이오 생태계 내에서 지속적인 네트워킹 및 협력을 통해 새로운 혁신 플랫폼 확보 노력도 경주할 것입니다.

또한, 플랫폼 기술은 백신 이외에도 바이오 치료제 분야에서 시너지 확보가 가능합니다. 일례로 당사가 보유한 바이러스 전달체 생산 역량 등을 활용하여 CGT를 포함한 바이오 영역으로의 확장이 가능하며, 기존에 확보한 역량과 시너지를 극대화 할 수 있는 M&A 및 파트너십 등을 추진하는 등 신규사업을 추진중에 있습니다.

(다) CDMO/CMO 사업 추진

당사의 CDMO 사업은 백신 원천 기술을 가진 업체로부터 항원 제조기술을 이전 받아, 제품의 상업물량을 공급하거나, 공정개발 단계부터 개발 서비스를 제공하여 백신의 상업화에 주요한 기여를 하고 있습니다.

COVID-19 후, 많은 기업들이 백신의 개발과 제조를 추진하고 있으나, 축적된 노하우가 필요한 백신의 상업화 역량을 보유한 기업의 수는 제한적입니다. 최근 글로벌 제약·바이오 기업 상당수가 생산공정 개발 및 대량 생산을 위탁하고, 제조 파트너십을 기반으로 제품을 공급하는 사례가 늘고 있으며, 자체 개발 및 생산 역량이 부족한 바이오벤처를 중심으로 CDMO 기업과의 파트너십이 활발히 일어나고 있습니다.

당사는 자체 제품 포트폴리오의 성공적인 출시/공급과, 글로벌 파트너와의 COVID-19 백신 파트너십을 통해 EU-GMP 확보 등 높은 수준의 공정개발과 생산 역량을 증명하였습니다. 현재는 글로벌 기업의 백신 개발과 제조 파트너십을 확보하여 CDMO 사업을 수행 중에 있으며, 향후 백신 외 바이오 의약품 CDMO까지 범위를 확대하여 사업을 본격화할 계획입니다.

(라) SKYShield 사업 추진

COVID-19 팬데믹을 겪으며 여러 정부가 생산 등 백신관련 역량의 자국화를 추진하게 되었습니다. 이에 당사는 해외 정부, 현지 기업과의 파트너십을 통해 세계 각 국가의 백신 개발/생산 인프라 자국화를 위해 노력하고 있습니다. 당사가 보유한 백신 관련 제품, 기술, 설비의 know-how와 해외 정부차원의 제도적 지원, 현지 기업의 기술 이전 및 운영 시너지를 통해 백신 역량 자국화를 추진하고자 합니다. 이에 당사는 2023년 8월 태국 국영제약사 GPO와 세포배양 독감백신의 완제기술을 이전하는 계약을 체결하였습니다. 이와 같이 세계 지역별 거점 국가들을 중심으로 지역 특성에 특화된 사업모델을 구상하여 추진하고 있습니다.

(5) 조직도

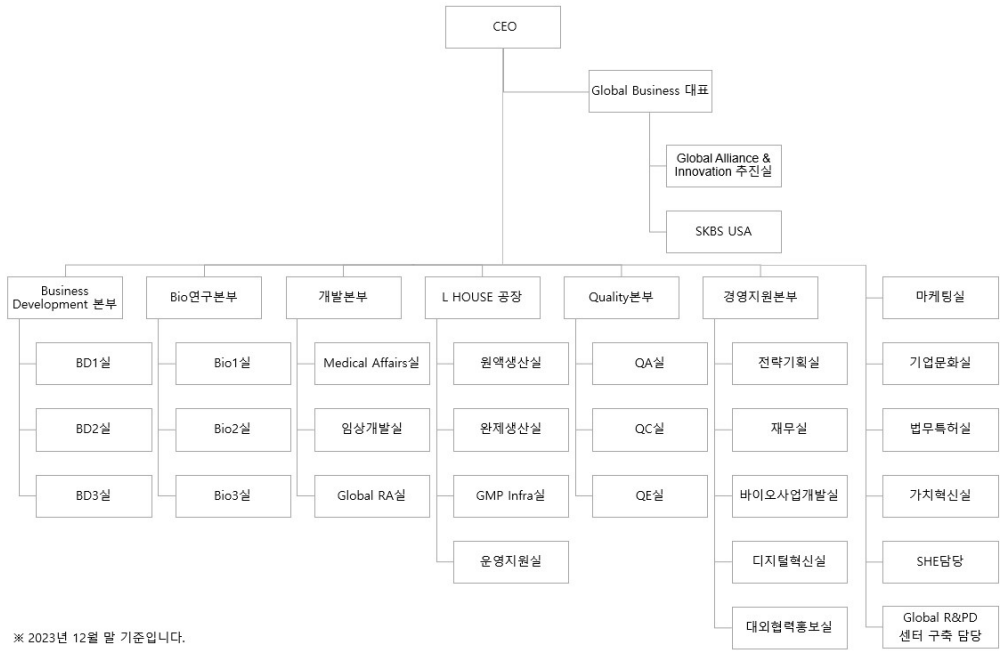

2. 주주총회 목적사항별 기재사항

□ 재무제표의 승인

○ 제1호 의안 : 제6기(2023.01.01~2023.12.31) 재무제표 승인의 건

가. 해당 사업연도의 영업상황의 개요

Ⅲ.경영참고사항의 1. 사업의 개요를 참조하시기 바랍니다.

나. 해당 사업연도의 대차대조표(재무상태표) · 손익계산서(포괄손익계산서) · 이익잉여금처분계산서(안) 또는 결손금처리계산서(안)

※ 아래의 재무제표는 감사전 연결 · 별도 재무제표입니다. 외부감사인의 감사의견을 포함한 최종 재무제표는 향후 전자공시시스템(<https://dart.fss.or.kr>)과 당사 홈페이지(<https://www.skbioscience.com>)에 공시예정인 당사의 감사보고서를 참조하시기 바랍니다

1) 연결재무제표

연 결 재 무 상 태 표

제6(당)기 기말 2023년 12월 31일 현재

제5(전)기 기말 2022년 12월 31일 현재

에스케이바이오사이언스 주식회사와 그 종속기업

(단위: 원)

과 목	주 석	제 6(당)기 기말	제 5(전)기 기말
자 산			
Ⅰ. 유동자산		1,382,969,483,530	1,783,694,210,430
1. 현금및현금성자산		127,025,638,858	225,287,448,498
2. 단기금융상품	5, 8, 28	1,147,115,602,719	1,255,518,124,579
3. 매출채권및기타채권	5, 6, 19	22,342,472,698	89,660,819,430
4. 파생상품금융자산	5, 28	219,402,544	9,637,555,127
5. 재고자산	7, 21	80,649,373,609	187,405,857,755
6. 기타유동자산	9	5,616,993,102	16,184,405,041
Ⅱ. 비유동자산		469,469,696,554	358,237,173,120
1. 장기금융상품	5, 8, 28	42,729,362,596	1,500,081,846
2. 보증금	5	6,003,004,685	3,644,702,000
3. 유형자산	10	296,287,725,019	264,157,638,183
4. 사용권자산	11	19,635,504,100	28,898,972,525
5. 무형자산	12	22,458,594,902	18,181,330,028
6. 기타비유동자산	9	4,434,764,034	6,529,051,247
7. 순확정급여자산	16	18,701,863,420	13,955,544,937
8. 이연법인세자산	24	59,218,877,798	21,369,852,354
자 산 총 계		1,852,439,180,084	2,141,931,383,550

부 채			
Ⅰ. 유동부채		135,619,895,892	380,037,427,181
1. 매입채무및기타채무	5, 13, 19, 27	45,602,460,947	55,705,312,035
2. 파생상품금융부채	5, 28	28,921,897	67,152,779
3. 단기차입금	5, 14, 26, 27	-	45,549,996,149
4. 유동성사채	5, 14, 26, 27	-	38,008,459,456
5. 유동성리스부채	5, 11, 19, 26, 27	8,137,402,368	12,234,525,491
6. 유동성충당부채	17	-	2,811,240,676
7. 기타유동부채	5, 15, 27	29,656,407,123	49,769,031,796
8. 계약부채	21	52,194,703,557	155,675,821,297
9. 당기법인세부채		-	20,215,887,502
Ⅱ. 비유동부채		12,963,967,816	20,191,960,306
1. 리스부채	5, 11, 19, 26, 27	12,436,126,173	17,543,211,721
2. 총당부채	17	-	2,278,409,185
3. 기타비유동부채	15	527,841,643	370,339,400
부 채 총 계		148,583,863,708	400,229,387,487
자 본			
Ⅰ. 지배기업소유주지분		1,703,855,316,376	1,741,701,996,063
1. 자본금	1, 20	38,413,875,000	38,392,023,000
2. 연결자본잉여금	20	1,160,455,938,979	1,160,008,131,320
3. 연결기타자본	20	10,350,889,454	9,847,528,264
4. 연결기타포괄손익누계액	20	(54,785,940,514)	76,797,881
5. 연결이익잉여금	20	549,420,553,457	533,377,515,598
Ⅱ. 비지배지분		-	-
자 본 총 계		1,703,855,316,376	1,741,701,996,063
부 채 및 자 본 총 계		1,852,439,180,084	2,141,931,383,550

"별첨 주석은 본 연결재무제표의 일부입니다."

연 결 포 괄 손 익 계 산 서

제6(당)기 2023년 01월 01일부터 2023년 12월 31일까지

제5(전)기 2022년 01월 01일부터 2022년 12월 31일까지

에스케이바이오사이언스 주식회사와 그 종속기업

(단위: 원)

과 목	주 석	제 6(당) 기	제 5(전) 기
I. 매출액	19, 21	369,505,555,858	456,725,871,196
II. 매출원가	19, 22	227,262,753,955	217,114,929,809
III. 매출총이익		142,242,801,903	239,610,941,387
IV. 판매비와관리비	22	154,230,566,675	124,597,323,544
V. 영업이익(손실)		(11,987,764,772)	115,013,617,843
VI. 영업외손익		19,314,992,153	26,719,564,611
1. 기타수익	19, 23	5,888,949,026	1,701,502,687
2. 기타비용	19, 23	5,884,492,903	6,147,692,870
3. 금융수익	23	90,207,207,574	116,609,193,843
4. 금융원가	23	70,896,671,544	85,443,439,049
VII. 법인세비용차감전순이익		7,327,227,381	141,733,182,454
VIII. 법인세비용(수익)	24	(14,990,491,856)	19,281,232,523
IX. 연결당기순이익		22,317,719,237	122,451,949,931
X. 기타포괄손익		(61,137,419,773)	5,904,988,241
1. 후속적으로 당기손익으로 재분류되는 항목			
- 파생상품평가손익	5, 24	(265,467,926)	473,256,333
- 해외사업환산손익		130,206,361	(188,670,045)
2. 후속적으로 당기손익으로 재분류되지 않는 항목			
- 기타포괄손익-공정가치측정 금융자산평가손익	5, 24	(54,727,476,830)	-
- 확정급여부채의 재측정요소	16, 24	(6,274,681,378)	5,620,401,953
XI. 연결당기총포괄손익		(38,819,700,536)	128,356,938,172
XII. 연결당기순이익의 귀속			
지배기업 소유주지분		22,317,719,237	122,451,949,931
비지배지분		-	-
XIII. 연결당기총포괄손익의 귀속			
지배기업 소유주지분		(38,819,700,536)	128,356,938,172
비지배지분		-	-
XIV. 지배기업의 소유지분에 대한 주당이익			
1. 기본주당순이익	25	291	1,596
2. 희석주당순이익	25	290	1,590

"별첨 주석은 본 연결재무제표의 일부입니다."

연 결 자 본 변 동 표

제6(당)기 2023년 01월 01일부터 2023년 12월 31일까지

제5(전)기 2022년 01월 01일부터 2022년 12월 31일까지

에스케이바이오사이언스 주식회사와 그 종속기업

(단위: 원)

과 목	자본금	연결자본잉여금	연결기타자본	연결기타포괄 손익누계액	연결이익잉여금	지배지분 합계	비지배지분	총 계
2022.01.01 (전기초)	38,250,000,000	1,157,063,863,363	900,709,824	(207,788,407)	405,305,163,714	1,601,311,948,494	-	1,601,311,948,494
총포괄손익:								
연결당기순이익	-	-	-	-	122,451,949,931	122,451,949,931	-	122,451,949,931
확정급여부채의 재측정요소	-	-	-	-	5,620,401,953	5,620,401,953	-	5,620,401,953
파생상품평가이익	-	-	-	473,256,333	-	473,256,333	-	473,256,333
해외사업환산손익	-	-	-	(188,670,045)	-	(188,670,045)	-	(188,670,045)
소 계	-	-	-	284,586,288	128,072,351,884	128,356,938,172	-	128,356,938,172
자본에 직접 인식된 주주와의 거래:								
주식선택권의 행사	142,023,000	2,944,267,957	8,946,818,440	-	-	12,033,109,397	-	12,033,109,397
소 계	142,023,000	2,944,267,957	8,946,818,440	-	-	12,033,109,397	-	12,033,109,397
2022.12.31 (전기말)	38,392,023,000	1,160,008,131,320	9,847,528,264	76,797,881	533,377,515,598	1,741,701,996,063	-	1,741,701,996,063
2023.01.01 (당기초)	38,392,023,000	1,160,008,131,320	9,847,528,264	76,797,881	533,377,515,598	1,741,701,996,063	-	1,741,701,996,063
총포괄손익:								
연결당기순이익	-	-	-	-	22,317,719,237	22,317,719,237	-	22,317,719,237
확정급여부채의 재측정요소	-	-	-	-	(6,274,681,378)	(6,274,681,378)	-	(6,274,681,378)
파생상품평가손실	-	-	-	(265,467,926)	-	(265,467,926)	-	(265,467,926)
기타포괄손익-공정가치 측정금융자산평가손익	-	-	-	(54,727,476,830)	-	(54,727,476,830)	-	(54,727,476,830)
해외사업환산손익	-	-	-	130,206,361	-	130,206,361	-	130,206,361
소 계	-	-	-	(54,862,738,395)	16,043,037,859	(38,819,700,536)	-	(38,819,700,536)
자본에 직접 인식된 주주와의 거래:								
주식선택권의 행사	21,852,000	447,807,659	503,361,190	-	-	973,020,849	-	973,020,849
소 계	21,852,000	447,807,659	503,361,190	-	-	973,020,849	-	973,020,849
2023.12.31 (당기말)	38,413,875,000	1,160,455,938,979	10,350,889,454	(54,785,940,514)	549,420,553,457	1,703,855,316,376	-	1,703,855,316,376

"별첨 주석은 본 연결재무제표의 일부입니다."

연 결 현 금 흐 름 표

제6(당)기 2023년 01월 01일부터 2023년 12월 31일까지

제5(전)기 2022년 01월 01일부터 2022년 12월 31일까지

에스케이바이오사이언스 주식회사와 그 종속기업

(단위: 원)

과 목	주 석	제 6(당) 기	제 5(전) 기
I. 영업활동 현금흐름		29,346,360,897	(124,958,284,380)
1. 영업에서 창출된 현금흐름		46,659,256,262	(22,469,427,033)
연결당기순이익		22,317,719,237	122,451,949,931
조정	26	42,733,233,198	63,457,288,409
영업활동으로 인한 자산부채의 변동	26	(18,391,696,173)	(208,378,665,373)
2. 이자의 수취		9,723,096,272	4,401,590,579
3. 이자의 지급		(1,396,506,724)	(2,680,638,264)
4. 법인세의 납부		(25,639,484,913)	(104,209,809,662)
II. 투자활동 현금흐름		(45,278,721,205)	272,646,504,511
1. 투자활동으로 인한 현금유입액		118,884,379,500	353,133,846,307
보증금의 회수		110,000,000	43,896,000
단기금융상품의 순감소		118,773,444,500	337,242,205,045
장기금융상품의 감소		-	15,810,000,000
정부보조금의 수령		-	3,179,262
유형자산의 처분		535,000	34,566,000
무형자산의 처분		400,000	-
2. 투자활동으로 인한 현금유출액		(164,163,100,705)	(80,487,341,796)
장기금융상품의 증가		(111,396,350,000)	(1,000,086,966)
보증금의 증가		(2,471,261,613)	(2,997,811,700)
유형자산의 취득		(43,017,243,309)	(72,235,836,024)
차입원가자본화로 인한 유형자산 취득		(423,966,636)	(757,015,714)
무형자산의 취득		(6,834,634,632)	(3,496,591,392)
사용권자산의 취득		(19,644,515)	-
III. 재무활동 현금흐름		(89,582,616,431)	(19,867,162,022)
1. 재무활동으로 인한 현금유입액		6,881,598,916	51,359,615,475
주식매입선택권의 행사		397,598,916	2,617,945,592
단기차입금의 차입		1,000,000,000	48,741,669,883
파생상품의 거래정산		5,484,000,000	-
2. 재무활동으로 인한 현금유출액		(96,464,215,347)	(71,226,777,497)
단기차입금의 상환		(45,424,994,272)	(16,195,557,184)
사채의 상환		(39,129,000,000)	(48,000,000,000)
리스부채의 상환		(11,910,221,075)	(7,031,220,313)
IV. 현금및현금성자산의 순증감(I+II+III)		(105,514,976,739)	127,821,058,109
V. 기초의 현금및현금성자산		225,287,448,498	98,028,261,476

VI. 외화표시현금 등의 환율변동효과		7,253,167,099	(561,871,087)
VII. 기말의 현금및현금성자산		127,025,638,858	225,287,448,498

"별첨 주석은 본 연결재무제표의 일부입니다."

주석

제6(당기) 2023년 01월 01일부터 2023년 12월 31일까지
제5(전기) 2022년 01월 01일부터 2022년 12월 31일까지

에스케이바이오사이언스 주식회사와 그 종속기업

1. 일반적 사항

1-1 지배기업의 개요

에스케이바이오사이언스 주식회사(이하 "지배기업")는 2018년 7월 1일을 분할기일로 에스케이케미칼 주식회사의 VAX사업부문을 물적분할하여 설립되었으며, 백신 및 바이오의약품의 연구개발, 생산, 판매 및 관련된 지식재산권의 임대를 주요 사업으로 영위하고 있습니다. 지배기업은 2021년 3월 18일 유가증권시장에 상장하였으며, 당기말 현재 자본금은 38,413,875천원입니다.

당기말 현재 지배기업의 주요 주주 현황은 다음과 같습니다.

주주명	보통주	
	소유주식수(주)	지분율(%)
SK케미칼 주식회사	52,059,724	67.76
우리사주조합	489,490	0.64
기타	24,278,536	31.60
합 계	76,827,750	100.00

연결기업의 연결재무제표는 2024년 2월 1일자 이사회에서 승인되었으며, 2024년 3월 25일자 주주총회에서 최종 승인될 예정입니다.

1-2 종속기업의 현황

(1) 당기말 현재 종속기업의 내역은 다음과 같습니다.

종속기업명	소재지	결산월	지분율(%)	주요 영업활동
SK bioscience USA, Inc.(주1)	미국	12월	100.00	바이오 기술 개발

(주1) 전기 중 지배기업에 의해 신규출자되어 종속기업으로 편입되었습니다.

(2) 종속기업의 요약 재무정보

보고기간종료일 현재 연결대상 종속기업의 요약재무정보는 다음과 같습니다.

<당기>

(단위: 천원)

기업명	자산	부채	자본	매출	당기순손실	포괄손익
SK bioscience USA, Inc.	4,586,343	548,174	4,038,169		(2,089,243)	(1,959,036)

<전기>

(단위: 천원)

기업명	자산	부채	자본	매출	당기순손실	포괄손익
SK bioscience USA, Inc.	6,292,487	295,282	5,997,205		(364,624)	(553,294)

1-3 종속기업변동내역

당기 중 연결재무제표의 작성 대상에 제외되거나 추가된 종속기업은 없으며 전기 중 연결재무제표의 작성 대상에서 추가된 종속기업은 다음과 같습니다.

<전기>

구분	종속회사명	사유
추가	SK bioscience USA, Inc.	신규 설립취득

2. 중요한 회계정책 및 재무제표 작성기준

2-1 연결재무제표 작성기준

연결기업의 재무제표는 '주식회사 등의 외부감사에 관한 법률'에 따라 제정된 한국채택국제회계기준에 따라 작성되었습니다.

연결재무제표는 공정가치로 평가된 파생금융상품, 채무 및 지분의 금융자산을 제외하고는 역사적원가를 기준으로 작성되었습니다. 공정가치 위험회피의 위험회피대상으로 지정된 자산과 부채의 장부금액은 상각후원가로 기록되지 않고 효과적인 위험회피관계내에서 회피되는 위험에 대응하는 공정가치의 변동을 반영하여 기록됩니다. 본 연결재무제표는 원화로 표시되어 있으며 다른 연급이 있는 경우를 제외하고는 천원 단위로 표시되어 있습니다.

2-2 연결기준

연결재무제표는 매 회계연도 12월 31일 현재 지배기업 및 종속기업의 재무제표로 구성되어 있습니다. 지배력은 피투자자에 대한 관여로 변동이익에 노출되거나 변동이익에 대한 권리가 있고 피투자자에 대하여 자신의 힘으로 그러한 이익에 영향을 미치는 능력이 있을 때 획득됩니다. 구체적으로 연결기업이 다음을 모두 갖는 경우에만 피투자자를 지배합니다.

- 피투자자에 대한 힘(즉 피투자자의 관련활동을 지시하는 현재의 능력을 갖게 하는 현존 권리)
- 피투자자에 대한 관여로 인한 변동이익에 대한 노출 또는 권리
- 투자자의 이익금액에 영향을 미치기 위하여 피투자자에 대하여 자신의 힘을 사용 하는 능력

피투자자의 의결권의 과반수 미만을 보유하고 있는 경우 연결기업은 피투자자에 대한 힘을 갖고 있는지를 평가할 때 다음을 포함한 모든 사실과 상황을 고려하고 있습니다.

- 투자자와 다른 의결권 보유자간의 계약상 약정
- 그 밖의 계약상 약정에서 발생하는 권리
- 연결기업의 의결권 및 잠재적 의결권

연결기업은 지배력의 세 가지 요소 중 하나 이상에 변화가 있음을 나타내는 사실과 상황이 있는 경우 피투자자를 지배하는지 재평가합니다. 종속기업에 대한 연결은 연결기업이 종속기업에 대한 지배력을 획득하는 시점부터 지배력을 상실하기 전까지 이루어집니다. 기중 취득하거나 처분한 종속기업의 자산, 부채, 수익 및 비용은 연결기업이 지배력을 획득한 날부터 연결기업이 종속기업을 더 이상 지배하지 않게 된 날까지 포함하고 있습니다.

당기순손익과 기타포괄손익의 각 구성요소는 비지배지분이 부(-)의 잔액이 되더라도 지배기업의 소유주와 비지배지분에 귀속시키고 있습니다. 필요한 경우 종속기업의 회계정책을 연결기업과 일치시키기 위하여 종속기업의 재무제표를 수정하여 사용하고 있습니다. 연결기업간의 거래로 인해 발생한 모든 연결기업의 자산, 부채, 자본, 수익, 비용 및 현금흐름은 전액 제거하고 있습니다.

지배력을 상실하지 않는 종속기업에 대한 지배기업의 소유지분 변동은 자본거래로 회계처리하고 있으며 만약 지배기업이 종속기업에 대한 지배력을 상실할 경우 다음과 같이 회계처리하고 있습니다.

- 영업권을 포함한 종속기업의 자산과 부채의 장부금액 제거
- 비지배지분의 장부금액 제거
- 자본에 계상된 누적환산차이의 제거
- 수령한 대가의 공정가치의 인식
- 보유하고 있는 투자지분의 공정가치 인식
- 상기 처리에 따른 차이를 손익으로 인식
- 종속기업과 관련하여 기타포괄손익으로 인식했던 지배기업의 지분을 연결기업이 해당 자산이나 부채를 직접 처분했을 경우와 동일하게 당기손익이나 이익잉여금으로 재분류

2-3 외화환산

연결기업은 재무제표를 연결기업의 기능통화인 원화로 표시하고 있습니다.

(1) 거래와 잔액

연결기업의 재무제표 작성에 있어서 기능통화 이외의 통화로 이루어진 거래는 거래일의 환율을 적용하여 기록하고 있으며, 화폐성 외화자산 및 부채는 보고기간종료일 현재의 기능통화 환율로 환산하고 있습니다. 이에 따라 발생하는 환산차이는 당기손익에 반영하고 있습니다.

한편, 역사적원가로 측정하는 외화표시 비화폐성 항목은 최초 거래 발생일의 환율을, 공정가치로 측정하는 외화표시 비화폐성 항목은 공정가치 측정일의 환율을 적용하여 인식하고 있습니다. 비화폐성 항목의 환산에서 발생하는 손익은 해당 항목의 공정가치 변동으로 인한 손익의 인식항목과 동일하게 기타포괄손익 또는 당기손익으로 인식하고 있습니다.

관련 자산, 비용, 수익(또는 그 일부)의 최초 인식에 적용할 환율을 결정하기 위한 거래일은 연결기업이 대가를 선지급하거나 선수취하여 비화폐성자산이나 비화폐성부채를 최초로 인식한 날입니다. 선지급이나 선수취가 여러 차례에 걸쳐 이루어지는 경우, 연결기업은 대가의 선지급이나 선수취로 인한 거래일을 각각 결정합니다.

(2) 해외사업장의 환산

해외사업장의 자산·부채는 보고기간종료일 현재 환율을, 연결포괄손익계산서 항목은 당해 연도 평균환율을 적용하여 원화로 환산하며, 이러한 환산에서 발생하는 외환차이는 자본의 별도 항목으로 인식하고 있습니다. 한편, 이러한 자본에 인식된 외환차이의 누계액은 해외사업장의 처분시점에 당기손익에 반영하고 있습니다. 해외사업장의 취득으로 발생하는 영업권과 자산·부채의 장부금액에 대한 공정가치조정액은 해외사업장의 자산·부채로 보아 보고기간종료일의 환율로 환산하고 있습니다.

2-4 고객과의 계약에서 생기는 수익

연결기업은 백신 및 바이오의약품의 연구개발, 생산, 판매 및 관련된 지식재산권의 임대를 주요 사업으로 영위하고 있습니다. 고객과의 계약에서 연결기업은 재화나 용역의 통제가 고객에 이전되었을 때, 해당 재화나 용역의 대가로 받을 권리를 갖게 될 것으로 예상하는 대가를 반영하는 금액으로 수익을 인식합니다. 연결기업은 고객과의 계약에서 재화나 용역을 고객에게 제공하기 전에 정해진 각 재화나 용역을 통제하므로 본인으로 결론 내렸습니다.

- 백신 및 바이오의약품의 판매

백신 및 바이오의약품의 판매 수익은 자산에 대한 통제가 고객에게 이전되는 시점인 일반적으로 백신 및 바이오의약품의 인도 시점에 인식됩니다. 일반적인 채권 회수기간은 인도 후 90일에서 180일입니다. 연결기업은 계약 내의 다른 약속이 거래대가의 일부분이 배부되어야 하는 별도의 수행의무인지 고려합니다. 백신 및 바이오의약품 판매의 거래 가격을 산정할 때, 연결기업은 변동대가, 유의적 금융요소, 비현금대가, 고객에게 지급할 대가를 고려합니다.

- 백신 및 바이오의약품 위탁 생산 및 개발

고객이 위탁한 백신 및 바이오의약품의 위탁 생산 및 개발, 바이오분석 등의 서비스를 제공하고 있습니다. 생산한 제품은 대체용도가 없으며, 수행을 완료한 부분에 대해 집행가능한 지급청구권이 있습니다. 그 이유는 고객이 요구하는 품질의 의약품을 생산하고, 계약이 고객에 의해 해지되는 경우 연결기업은 투입된 원가에 적정한 이윤에 대한 보상을 청구할 수 있기 때문입니다. 고객과의 계약으로부터 발생하는 수익은 일부 수행의무가 완료된 한 시점에 인식되고, 일부 기간에 걸쳐 인식됩니다. 연결기업은 고객에게 이전하기로 약속한 재화나 용역의 특성을 고려하여 산출법 또는 투입법으로 진행률을 측정하고 기간에 걸쳐 수익을 인식하고 있습니다. 기업회계기준서 제1115호의 실무적 간편법에 따라 관련 계약의 미이행 부분에 배분된 거래가격은 공시하지 않았습니다.

- 라이선싱: 사용권

연결기업의 일부 고객과의 계약은 기술이전을 통해 라이선스 아웃하고, 라이선스를 제공하는 의무 외에 계약상 고객에게 이전할 다른 재화나 용역이 없습니다. 위 라이선스 계약은 라이선스를 부여한 시점에 존재하는 지적재산을 사용할 권리에 해당하는데, 이는 라이선스를 이전하는 시점에 고객이 라이선스의 사용을 지시할 수 있고 라이선스에서 생기는 나머지 효익의 대부분을 획득할 수 있음을 의미합니다. 연결기업은 고객에게 라이선싱 사용권을 제공한 경우 한 시점에 이행하는 수행의무로 인식하고 있습니다.

- 라이선싱: 접근권

연결기업은 고객에게 의약품 라이선스를 일정기간 사용하도록 하고 라이선스에 대한대가를 수령하고 있습니다. 고객에게 라이선스 기간 동안 연결기업의 지적재산에 접근할 수 있도록 하는 것이므로 약속된 라이선스를 기간에 걸쳐 이행하는 수행의무로 회계처리 합니다. 연결기업은 라이선스 기간 기준으로 수행의무의 진행률을 측정하여 수익을 인식하고 있습니다.

- 공동 유형의 계약

연결기업은 계약상대방이 기업의 통상적인 활동의 산출물을 취득하기 위해서가 아니라 어떤 활동이나 과정에 참여하기 위해 기업과 계약하고, 그 계약 당사자들이 그 활동이나 과정에서 생기는 위험과 효익을 공유한다면 공동 유형의 계약으로 인식하고 있습니다. 협업약정을 위해 투입되는 원가는 식별가능성 · 통제 · 미래경제적효익 조건의 충족여부에 따라 무형자산 또는 비용을 인식하고 잔여약정인 구별되는 재화나 용역의 제공 및 관련 대가 수수약정은 계약서에 따라 식별된 수행의무에 따라 수익으로 인식하고 있습니다. 수행의무에는 공동 유형의 계약의 본질이 되는 활동이나 과정에 참여하기 위해 투입되는 자원을 계약에 따라 분담하는 의무는 포함하지 않습니다.

(1) 변동대가

계약이 변동대가를 포함한 경우에 연결기업은 고객에 약속한 재화를 이전하고 그 대가로 받을 금액을 추정합니다. 변동대와 관련된 불확실성이 나중에 해소될 때, 이미 인식한 누적 수익 금액 중 유의적인 부분을 되돌리지 않을 가능성이 매우 높은 정도까지만 변동대가를 계약의 개시 시점에 추정하고 거래가격에 포함합니다. 일부 의약품 공급계약은 고객에 반품권을 제공합니다. 반품권은 변동대에 해당합니다.

① 반품권

특정 계약은 일정한 기간 이내에 재화를 반품할 권리를 고객에게 제공합니다. 연결기업은 반품되지 않을 재화의 추정방법으로 연결기업이 받을 권리를 갖게 될 대가를 더 잘 예측할 것으로 예상되는 기댓값을 사용합니다. 기업회계기준서 제1115호의 요구사항 중 변동대가 추정의 계약은 거래가격에 포함되는 변동대가(금액)를 결정하는 경우에도 적용됩니다. 연결기업은 반품이 예상되는 재화에 대해서는 수익으로 인식하지 않고 환불부채로 인식하며, 반품 재화에 대한 권리는 이에 상응하는 매출원가 조정을 인식합니다.

(2) 계약잔액

① 계약자산

계약자산은 고객에게 이전한 재화나 용역에 대하여 그 대가를 받을 권리입니다. 고객이 대가를 지급하기 전이나 지급기일 전에 연결기업이 고객에게 재화나 용역을 이전하는 경우 그 대가를 받을 기업의 권리로 그 권리에 시간의 경과 외의 조건이 있는 자산은 계약자산입니다. 계약자산은 손상평가를 합니다. 금융자산의 손상에 대한 주식 2-8-(1)-4)의 회계정책을 참조합니다.

② 매출채권

무조건적인 대가 금액이 고객으로부터 지급되어야 하는 경우(즉, 만기에 대가의 지급이 되기 전에 시간의 경과만이 요구되는 경우) 채권을 인식합니다. 금융자산 관련 회계정책은 주식 2-8을 참조합니다.

③ 계약부채

계약부채는 연결기업이 고객에게서 이미 받은 대가(또는 지급기일이 된 대가)에 상응하여 고객에게 재화나 용역을 이전하여야 하는 기업의 의무입니다. 만약 연결기업이 재화나 용역을 고객에 이전하기 전에 고객이 대가를 지불한다면, 지급이 되었거나 지급기일 중 이른 시점에 계약부채를 인식합니다. 계약부채는 연결기업이 계약에 따라 수행의무를 이행할 때 수익으로 인식합니다.

(3) 계약이행원가

계약이행원가는 고객과의 계약을 이행할 때 드는 원가로서, 원가가 계약이나 구체적으로 식별할 수 있는 예상 계약에 직접 관련되고, 원가가 미래의 수행의무를 이행(또는 계속 이행)할 때 사용할 기업의 자원을 창출하거나 가치를 높이며, 회수될 것으로 예상된다면 자산으로 인식되며, 자산화된 계약이행원가는 향후 진행율에 따라 매출원가로 인식하고 있습니다. 연결기업은 계약이행원가를 재고자산으로 표시하고 있습니다.

(4) 반품권에서 생기는 자산과 부채

① 반환제품회수권

반환제품회수권은 고객이 제품을 반품할 것으로 예상되는 제품을 회수할 연결기업의 권리입니다. 그러나 백신 및 바이오의약품의 고유 특성으로 인해 회수한 자산은 폐기되므로, 연결기업은 반환제품회수권을 인식하지 않습니다.

② 환불부채

환불부채는 고객으로부터 수령하였거나 수령할 대가의 일부 또는 전부를 반환할 의무입니다. 연결기업이 최종적으로 고객에 환불해야 할 것으로 기대하는 금액으로 측정합니다. 연결기업은 환불부채의 추정과 그에 따른 거래가격의 변동을 매 회계기간말에 갱신합니다. 변동대가에 대해 위 회계정책을 참조합니다.

고객과의 계약에서 생기는 수익과 관련된 유의적인 판단, 추정, 가정에 대한 공시는 주석 3을 참조바랍니다.

2-5 정부보조금

정부보조금은 보조금의 수취와 부수되는 조건의 이행에 대한 합리적인 확신이 있는 경우에 인식하고 있습니다. 수익관련보조금은 보조금으로 보전하려 하는 관련 원가와 대응시키기 위해 필요한 기간에 걸쳐 체계적인 기준에 따라 보조금을 수익으로 인식하며 자산관련보조금은 이연수익으로 인식하여 관련 자산의 내용연수 동안 매년 동일한 금액을 수익으로 인식하고 있습니다.

연결기업은 비화폐성자산을 보조금으로 수취한 경우 자산과 보조금을 명목금액으로 기록하고 관련자산의 추정내용연수에 걸쳐 정액으로 손익계산서에 수익으로 인식하고 있습니다. 시장이자율보다 낮은 이자율의 대여금 혹은 유사한 지원을 제공받은 경우 낮은 이자율로 인한 효익은 추가적인 정부보조금으로 인식하고 있습니다.

2-6 법인세

(1) 당기법인세

당기 및 과거기간의 당기법인세부채(자산)는 당기말까지 제정되었거나 실질적으로 제정된 세율(및 세법)을 사용하여, 과세당국에 납부할 것으로 예상되는 금액으로 측정하고 있습니다.

자본에 직접 반영되는 항목과 관련된 당기법인세는 자본에 반영되며 손익계산서에 반영되지 않고 있습니다. 경영진은 주기적으로 관련 세법 규정의 해석과 관련해서 법인세환급액에 대한 회수가능성을 평가하여 필요한 경우 충당부채를 설정하고 있습니다.

(2) 이연법인세

연결기업은 자산 및 부채의 재무보고 목적상 장부금액과 세무기준액의 차이인 일시적차이에 대하여 이연법인세자산과 이연법인세부채를 인식하고 있습니다.

연결기업은 다음의 경우를 제외하고 모든 가산할 일시적차이에 대하여 이연법인세부채를 인식하고 있습니다.

- 영업권을 최초로 인식할 때 이연법인세부채가 발생하는 경우
- 자산 또는 부채를 최초로 인식하는 거래로서 사업결합거래가 아니고 거래 당시 회계 이익이나 과세소득에 영향을 미치지 아니하는 거래에서 이연법인세부채가 발생하는 경우
- 종속기업, 관계기업 및 조인트벤처에 대한 투자지분과 관련한 가산할 일시적차이로써 동 일시적차이의 소멸시점을 통제할 수 있고 예측가능한 미래에 일시적 차이가 소멸하지 않을 가능성이 높은 경우

또한, 다음의 경우를 제외하고는 차감할 일시적차이, 미사용 세액공제와 세무상결손금이 사용될 수 있는 과세소득의 발생가능성이 높은 경우 이연법인세자산을 인식하고 있습니다.

- 자산 또는 부채를 최초로 인식하는 거래로서 사업결합거래가 아니고 거래 당시 회계 이익이나 과세소득에 영향을 미치지 아니하는 거래에서 이연법인세자산이 발생하는 경우
- 종속기업, 관계기업 및 조인트벤처에 대한 투자지분과 관련한 차감할 일시적차이로서 동 일시적차이가 예측가능한 미래에 소멸할 가능성이 높지 않거나 동 일시적차이가 사용될 수 있는 과세소득이 발생할 가능성이 높지 않은 경우

이연법인세자산의 장부금액은 매 보고기간종료일에 검토하며, 이연법인세자산의 일부 또는 전부에 대한 혜택이 사용되기에 충분한 과세소득이 발생할 가능성이 더 이상높지 않다면 이연법인세자산의 장부금액을 감액시키고 있습니다. 한편, 감액된 금액은 사용되기에 충분한 과세소득이 발생할 가능성이 높아지면 그 범위내에서 다시 환입하고 있습니다. 또한, 매 보고기간종료일마다 인식되지 않은 이연법인세자산에 대하여 재검토하여, 미래 과세소득에 의해 이연법인세자산이 회수될 가능성이 높아진 범위까지 과거 인식되지 않은 이연법인세자산을 인식하고 있습니다.

이연법인세자산 및 부채는 보고기간종료일까지 제정되었거나 실질적으로 제정된 세율(및 세법)에 근거하여 당해 자산이 실현되거나 부채가 결제될 회계기간에 적용될 것으로 기대되는 세율을 사용하여 측정하고 있습니다.

당기손익 이외로 인식되는 항목과 관련된 당기법인세와 이연법인세는 당기손익 이외의 항목으로 인식하고 있습니다. 이연법인세 항목은 해당 거래에 따라서 기타포괄손익으로 인식하거나 자본에 직접 반영하고 있습니다.

연결기업은 당기법인세자산과 당기법인세부채를 상계할 수 있는 법적으로 집행가능한 권리를 가지고 있고 과세대상기업이 동일한 경우 혹은 과세대상기업은 다르지만 당기법인세부채와 자산을 순액으로 결제할 의도가 있거나, 유의적인 금액의 이연법인세부채가 결제되거나 이연법인세자산이 회수될 미래의 각 회계기간마다 자산을 실현하는 동시에 부채를 결제할 의도가 있는 경우에 이연법인세자산과 이연법인세부채가 동일한 과세당국에 의해서 부과되는 법인세와 관련이 있는 경우에만 이연법인세자산과 이연법인세부채를 상계하여 표시하고 있습니다.

(3) 판매세

수익, 비용 및 자산은 관련 판매세를 차감한 순액으로 인식하고 있습니다. 다만, 자산또는 용역의 구매와 관련한 판매세가 과세당국으로부터 환급받을 수 없는 경우에는 관련 자산의 취득원가의 일부 또는 비용항목의 일부로 인식하고 관련 채권과 채무는 판매세를 포함한 금액으로 표시하고 있습니다.

과세당국으로부터 환급받을 또는 과세당국에 납부해야 할 판매세의 순액은 재무상태표의 채권 또는 채무에 포함되어 있습니다.

2-7 퇴직급여

연결기업은 확정급여퇴직연금제도를 운영하고 있으며, 확정급여제도의 급여원가는 예측단위적립방식을 이용하여 결정됩니다. 보험수리적손익, 순이자에 포함된 금액을 제외한 사외적립자산의 수익 및 순이자에 포함된 금액을 제외한 자산인식 상한효과의 변동으로 구성된 재측정요소는 발생 즉시 기타포괄손익으로 인식하고 있으며 후속적으로 당기손익으로 재분류하지 아니하고 있습니다.

과거근무원가는 다음 중 이른 날에 비용으로 인식하고 있습니다.

- 제도의 개정이나 축소가 발생할 때
- 관련되는 구조조정원가나 해고급여를 인식할 때

순이자는 순확정급여부채(자산)에 할인율을 곱하여 결정하고 있습니다. 연결기업은 근무원가와 순확정급여부채의 순이자를 매출원가 및 판매비와관리비의 항목으로 당기손익으로 인식하고 있습니다.

한편, 연결기업은 일부 임직원에 대해 확정기여제도를 운영하고 있으며, 기여금은 임직원이 근무 용역을 제공했을 때 비용으로 인식됩니다.

2-8 금융상품 : 최초인식과 후속측정

금융상품은 거래당사자 어느 한쪽에게는 금융자산이 생기게 하고 거래상대방에게 금융부채나 지분상품이 생기게 하는 모든 계약입니다.

(1) 금융자산

1) 최초 인식 및 측정

금융자산은 최초 인식 시점에 후속적으로 상각후원가로 측정되는 금융자산, 기타포괄손익-공정가치 측정 금융자산, 그리고 당기손익-공정가치 측정 금융자산으로 분류됩니다.

최초 인식 시점에 금융자산의 분류는 금융자산의 계약상 현금흐름 특성과 금융자산을 관리하기 위한 연결기업의 사업모형에 따라 달라집니다. 유의적인 금융요소가 포함되지 않거나 실무적 간편법을 적용하는 매출채권및기타채권을 제외하고는, 연결기업은 금융자산을 최초에 공정가치로 측정하며, 당기손익-공정가치로 측정하는 금융자산의 경우가 아니라면 거래원가를 가감합니다. 유의적인 금융요소가 포함되지 않거나 실무적 간편법을 적용하지 않은 매출채권및기타채권은 기업회계기준서 제1115호에 따라 결정된 거래원가로 측정하며, 주식 2-4 수익의 회계정책을 참조합니다.

금융자산을 상각후원가 또는 기타포괄손익-공정가치로 측정하기 위해서는 현금흐름이 원리금만으로 구성(SPPI)되어야 합니다. 이 평가는 SPPI 테스트라고 하며, 개별 상품 수준에서 수행됩니다.

금융자산의 관리를 위한 연결기업의 사업모형은 현금흐름을 발생시키기 위해 금융자산을 관리하는 방법과 관련됩니다. 사업모형은 현금흐름의 원천이 금융자산의 계약상 현금흐름의 수취인지, 매도인지 또는 둘 다 인지를 결정합니다.

시장의 합의나 규제에 의해 설정된 기간 프레임 내에서 금융자산을 이전하는 것이 요구되는 금융자산의 매입 또는 매도(정형화된 거래)는 거래일에 인식됩니다. 즉, 연결기업이 금융자산을 매입하거나 매도하기로 약정한 날을 의미합니다.

2) 후속측정

후속측정을 위해 금융자산은 아래 네 가지의 범주로 분류됩니다.

- 상각후원가 측정 금융자산 (채무상품)
- 누적 손익을 당기손익으로 재순환하는 기타포괄손익-공정가치 측정 금융자산 (채무상품)
- 누적 손익을 당기손익으로 재순환하지 않는 기타포괄손익-공정가치 측정 금융자산 (지분상품)
- 당기손익-공정가치 측정 금융자산

① 상각후원가 측정 금융자산 (채무상품)

연결기업은 아래 조건을 모두 만족하는 경우에 금융자산을 상각후원가로 측정합니다.

- 계약상 현금흐름을 수취하기 위해 보유하는 것이 목적인 사업모형 하에서 금융자산을 보유하고,
- 금융자산의 계약 조건에 따라 특정일에 원금과 원금잔액에 대한 이자 지급만으로 구성되어 있는 현금흐름이 발생합니다.

상각후원가 측정 금융자산은 후속적으로 유효이자율(EIR)법을 사용하여 측정되며, 손상을 인식합니다. 자산의 제거, 변경 또는 손상에서 발생하는 이익과 손실은 당기손익으로 인식됩니다.

② 기타포괄손익-공정가치 측정 금융자산 (채무상품)

연결기업은 아래의 조건을 모두 충족하는 채무상품을 기타포괄손익-공정가치 금융자산으로 측정합니다.

- 계약상 현금흐름의 수취와 금융자산의 매도 둘 다를 통해 목적을 이루는 사업모형 하에서 금융자산을 보유하고,
- 금융자산의 계약 조건에 따라 특정일에 원리금 지급만으로 구성되어 있는 현금흐름이 발생

기타포괄손익-공정가치 측정 채무상품에서, 이자수익, 외화환산손익, 그리고 손상 또는 환입은 상각후원가 측정 금융자산과 동일한 방법으로 계산되어 당기손익으로 인식됩니다. 나머지 공정가치 변동부분은 기타포괄손익으로 인식됩니다. 금융자산의 제거 시, 기타포괄손익으로 인식한 공정가치 누적 변동분은 당기손익으로 재순환됩니다. 연결기업의 기타포괄손익-공정가치 측정 채무상품은 비유동자산으로 분류되는 채무상품에 포함됩니다.

③ 기타포괄손익-공정가치 측정 금융자산 (지분상품)

최초 인식 시점에, 연결기업은 기업회계기준서 제1032호 '금융상품 표시'에서의 지분의 정의를 충족하고 투자 목적으로 보유하고 있지 않은 지분상품을 기타포괄손익-공정가치로 측정하도록 하는 취소 불가능한 선택을 할 수 있습니다.

이러한 금융자산에서 발생하는 손익은 당기손익으로 재순환되지 않습니다. 배당은 연결기업이 금융자산의 원가 중 일부를 회수하여 이익을 얻는 경우를 제외하고는, 받을 권리가 확정되었을 때 손익계산서에 기타수익으로 인식되며, 기타포괄손익으로 처리됩니다. 기타포괄손익-공정가치 측정 지분상품은 손상을 인식하지 않습니다.

연결기업은 비상장지분상품에 대해서도 취소불가능한 선택을 할 수 있습니다.

④ 당기손익-공정가치 측정 금융자산

당기손익-공정가치 측정 금융자산은 단기매매항목, 최초 인식 시에 당기손익-공정가치로 측정하도록 지정된 금융자산 또는 공정가치로 측정하도록 요구되는 금융자산을 포함합니다. 단기간 내에 매도하거나 재구매할 목적으로 취득한 금융자산은 단기매매항목으로 분류됩니다. 분리된 내재파생상품을 포함한 파생상품은 효과적인 위험회피수단으로 지정되지 않았다면 단기매매항목으로 분류됩니다. 현금흐름이 원리금 지급만으로 구성되지 않은 금융자산은 사업모형에 관계없이 당기손익-공정가치 측정 금융자산으로 분류 및 측정됩니다. 상기 문단에서 서술된 것과 같이 채무상품이 상각후원가 또는 기타포괄손익-공정가치 측정 금융자산으로 분류됨에도 불구하고 회계 불일치를 제거하거나 유의적으로 감소시킬 수 있다면 채무상품을 당기손익-공정가치로 측정하도록 지정할 수 있습니다.

당기손익-공정가치 측정 금융자산은 재무상태표에 공정가치로 표시되며, 공정가치의 순변동은 손익계산서에서 당기손익으로 인식됩니다.

이 범주는 파생상품과 공정가치의 변동을 기타포괄손익으로 처리하는 취소불가능한 선택을 하지않은 상장 지분 상품을 포함합니다. 상장 지분 상품에 대한 배당은 권리가 확정된 시점에 당기손익으로 인식합니다.

복합계약에 내재된 파생상품은 경제적인 특성과 위험이 주계약에 밀접하게 관련되지않고, 내재파생상품과 동일한 조건인 별도의 상품이 파생상품의 정의를 충족하며, 복합계약이 당기손익-공정가치로 측정되지 않는다면 주계약으로부터 분리하여 별도의파생상품으로 회계 처리합니다. 내재파생상품은 공정가치로 측정하고 공정가치의 변동을 당기손익으로 인식합니다. 현금흐름을 유의적으로 변경시키는 계약 조건의 변경이 있거나 당기손익-공정가치 측정 범주에 해당하지 않게 되는 경우에만 재평가가발생합니다.

주계약이 금융자산인 복합계약에서 내재파생상품은 분리하여 회계처리하지 않습니다. 주계약인 금융자산과 내재파생상품은 상품 전체를 당기손익-공정가치 측정 금융자산으로 분류합니다.

3) 제거

금융자산(또는, 금융자산의 일부 또는 비슷한 금융자산의 집합의 일부)은 다음과 같은 상황에서 우선적으로 제거됩니다.

- 금융자산의 현금흐름을 수취할 권리가 소멸되거나
- 연결기업이 금융자산의 현금흐름을 수취할 권리를 양도하거나 양도 (pass-through) 계약에 따라 수취한 현금흐름 전체를 중요한 지체 없이 제3자에게 지급할 의무가 있다. 이 경우에 연결기업은 금융자산의 보유에 따른 위험과 보상의 대부분을 이전하거나 금융자산의 보유에 따른 위험과 보상의 대부분을 이전하지도 보유하지도 않으나 자산에 대한 통제를 이전한다.

연결기업이 금융자산의 현금흐름을 수취할 권리를 이전하거나 양도(pass-through) 계약을 체결할 때, 자산을 소유함에 따른 위험과 보상을 유지하는지를 평가합니다. 연결기업이 금융자산의 위험과 보상의 대부분을 보유하지도 이전하지도 않았다면, 해당 금융자산에 지속적으로 관여하는 정도까지 그 금융자산을 계속 인식합니다. 이 경우에, 연결기업은 관련된 부채를 인식합니다. 양도된 자산과 관련된 부채는 연결기업이 보유한 권리와 의무를 반영하여 측정합니다.

보증을 제공하는 형태인 지속적 관여는, 양도된 자산의 장부금액과 수취한 대가 중 상환을 요구받을 수 있는 최대 금액 중 낮은 금액으로 측정됩니다.

4) 금융자산의 손상

금융자산의 손상과 관련된 자세한 공시 사항은 아래 주석에 제공됩니다.

- 유의적인 가정에 대한 공시 - 주석 3

연결기업은 당기손익-공정가치 항목을 제외한 모든 채무상품에 대하여 기대신용손실(ECL)에 대한 충당금을 인식합니다. 기대신용손실은 계약상 수취하기로 한 현금흐름과 연결기업이 수취할 것으로 예상하는 모든 현금흐름의 차이를 최초의 유효이자율로 할인하여 측정합니다. 예상되는 현금흐름은 보유한 담보를 처분하거나 계약의 필수 조건인 그 밖의 신용보강으로부터 발생하는 현금흐름을 포함합니다.

기대신용손실은 두 개의 stage로 인식합니다. 최초 인식 이후 신용위험의 유의적인 증가가 없는 신용 익스포저에 대하여, 기대신용손실은 향후 12개월 내에 발생할 가능성이 있는 채무불이행 사건으로부터 발생하는 신용손실(12개월 기대신용손실)을 반영합니다. 최초 인식 이후 신용위험의 유의적인 증가가 있는 신용 익스포저에 대하여, 손실충당금은 채무불이행 사건이 발생하는 시기와 무관하게 익스포저의 남은 존속기간에 대한 기대신용손실(전체기간 기대신용손실)을 측정하도록 요구됩니다.

매출채권및기타채권과 계약자산에 대하여, 연결기업은 기대신용손실 계산에 간편법을 적용할 수 있습니다. 따라서, 연결기업은 신용위험의 변동을 추적하지 않는 대신에, 각 결산일에 전체기간 기대신용손실에 해당하는 금액으로 손실충당금을 인식합니다. 연결기업은 특정 채무자에 대한 미래전망정보와 경제적 환경을 반영하여 조정된 과거 신용손실 경험에 근거하여 충당금 설정률표를 설정합니다.

기타포괄손익-공정가치 측정 채무상품에 대하여, 연결기업은 낮은 신용위험 간편법을 적용합니다. 매 결산일에, 연결기업은 과도한 원가나 노력 없이 이용할 수 있는 합리적이고 뒷받침될 수 있는 모든 정보를 사용하여 채무상품이 낮은 신용위험을 가지고 있다고 고려되는지를 평가합니다. 이러한 평가를 위해서, 연결기업은 채무상품의 내부 신용 등급을 재평가합니다. 또한, 연결기업은 계약상의 지급이 30일을 초과하였을 때 신용위험의 유의적인 증가가 있는지를 고려합니다.

연결기업의 기타포괄손익-공정가치 측정 채무상품이 최상위 투자등급에 해당하는 상장 채권만으로 구성되어 있다면 낮은 신용 위험 투자자산으로 평가됩니다. 연결기업의 정책은 이러한 상품을 12개월 기대신용손실로 측정하는 것입니다. 그러나, 최초 인식 이후에 신용위험의 유의적인 증가가 있다면 손실충당금은 전체기간 기대신용손실에 근거하여 산출됩니다. 연결기업은 채무상품의 신용위험이 유의적으로 증가했는지를 결정하고 기대신용손실을 측정하기 위해 신용평가기관의 등급을 사용합니다.

연결기업은 계약상 지급이 90일을 초과하여 연체되는 경우에 채무불이행이 발생한 것으로 봅니다. 그러나, 특정 상황에서, 연결기업은 내부 또는 외부 정보가 연결기업에 의한 모든 신용보강을 고려하기 전에는 연결기업이 계약상의 원금 전체를 수취하지 못할 것을 나타내는 경우에 금융자산에 채무불이행 사건이 발생했다고 볼 수 있습니다. 금융자산은 계약상 현금흐름을 회수하는 데에 합리적인 기대가 없을 때 제거됩니다.

(2) 금융부채

1) 최초인식 및 측정

금융부채는 최초 인식 시점에 당기손익-공정가치 측정 금융부채, 대출과 차입, 미지급금 또는 효과적인 위험회피 수단으로 지정된 파생상품으로 적절하게 분류됩니다.

모든 금융부채는 최초에 공정가치로 인식되고, 대여금, 차입금 및 미지급금의 경우에는 직접 관련된 거래원가를 차감합니다.

연결기업의 금융부채는 매입부채와 기타 미지급금, 당좌차월을 포함한 대여 및 차입과 파생상품부채를 포함합니다.

2) 후속측정

금융부채의 측정은 아래에서 언급된 분류에 따릅니다.

① 당기손익-공정가치 측정 금융부채

당기손익-공정가치 측정 금융부채는 단기매매금융부채와 최초 인식 시점에 당기손익-공정가치로 측정하도록 지정된 금융부채를 포함합니다.

금융부채가 단기간 내에 재매입할 목적으로 발생할 경우에는 단기매매항목으로 분류됩니다. 이 범주는 또한 기업회계기준서 제1109호에서 정의된 위험회피관계에 있는 위험회피수단으로 지정되지 않은 파생상품을 포함합니다. 또한 분리된 내재파생상품은 위험회피에 효과적인 수단으로 지정되지 않았다면 단기매매항목으로 분류됩니다.

단기매매항목인 금융부채에서 발생하는 손익은 당기손익으로 인식됩니다.

당기손익-공정가치 항목으로 지정된 금융부채는 기업회계기준서 제1109호의 기준을 충족하는 경우에 최초 인식 시점에만 지정됩니다. 연결기업은 어떤 금융부채도 당기손익-공정가치 항목으로 지정하지 않았습니다.

② 대여금 및 차입금

최초 인식 이후에, 이자부 대여금과 차입금은 후속적으로 유효이자율법을 사용하여 상각후 원가로 측정됩니다. 부채가 제거되거나 유효이자율 상각 절차에 따라 발생하는 손익은 당기손익으로 인식됩니다.

상각후원가는 유효이자율의 필수적인 부분인 수수료나 원가에 대한 할인이나 할증액을 고려하여 계산됩니다.

이 범주는 일반적으로 이자부 대여나 차입에 적용합니다.

3) 금융부채의 제거

금융부채는 지급 의무의 이행, 취소, 또는 만료된 경우에 제거됩니다. 기존 금융부채가 대역자는 동일하지만 조건이 실질적으로 다른 금융부채에 의해 교환되거나, 기존 부채의 조건이 실질적으로 변경된 경우에, 이러한 교환이나 변경은 최초의 부채를 제거하고 새로운 부채를 인식하게 합니다. 각 장부금액의 차이는 당기손익으로 인식합니다.

(3) 금융자산·금융부채의 상계

금융자산과 금융부채는 인식한 자산과 부채에 대해 법적으로 집행 가능한 상계 권리를 현재 가지고 있거나, 차액으로 결제하거나 자산을 실현하는 동시에 부채를 결제할의도가 있는 경우에 재무상태표에서 상계하여 순액으로 표시됩니다.

2-9 공정가치 측정

연결기업은 파생상품과 같은 금융상품 등을 보고기간종료일 현재의 공정가치로 평가하고 있습니다. 공정가치로 측정되거나 공정가치가 공시되는 금융상품의 공정가치에 대한 공시는 주석 28에 설명되어 있습니다.

공정가치는 측정일에 시장참여자 사이의 정상거래에서 자산을 매도하면서 수취하거나 부채를 이전하면서 지급하게 될 가격입니다. 공정가치 측정은 자산을 매도하거나 부채를 이전하는 거래가 다음 중 어느 하나의 시장에서 이루어지는 것으로 가정하고 있습니다.

- 자산이나 부채의 주된 시장
- 자산이나 부채의 주된 시장이 없는 경우에만 가장 유리한 시장

연결기업은 주된 (또는 가장 유리한) 시장에 접근할 수 있어야 합니다.

자산이나 부채의 공정가치는 시장참여자가 경제적으로 최선의 행동을 한다는 가정하에 시장참여자가 자산이나 부채의 가격을 결정할 때 사용하는 가정에 근거하여 측정하고 있습니다.

비금융자산의 공정가치를 측정하는 경우에는 시장참여자가 경제적 효익을 창출하기 위하여 그 자산을 최고 최선으로 사용하거나 혹은 최고 최선으로 사용할 다른 시장참여자에게 그 자산을 매도하는 시장참여자의 능력을 고려하고 있습니다.

연결기업은 상황에 적합하며 관련된 관측 가능한 투입변수의 사용을 최대화하고 관측 가능하지 않은 투입변수의 사용을 최소화하면서 공정가치를 측정하는데 충분한 자료가이용가능한 가치평가기법을 사용하고 있습니다.

재무제표에서 공정가치로 측정되거나 공시되는 모든 자산과 부채는 공정가치 측정에유의적인 가장 낮은 수준의 투입변수에 근거하여 다음과 같은 공정가치 서열체계로 구분됩니다.

- 수준 1 - 동일한 자산이나 부채에 대한 접근가능한 활성시장의 (조정되지 않은) 공시가격
- 수준 2 - 공정가치 측정에 유의적인 가장 낮은 수준의 투입변수가 직접적으로 또는 간접적으로 관측가능한 투입변수를 이용한 공정가치
- 수준 3 - 공정가치 측정에 유의적인 가장 낮은 수준의 투입변수가 관측가능하지 않은 투입변수를 이용한 공정가치

재무제표에 반복적으로 공정가치로 측정되는 자산과 부채에 대하여 연결기업은 매 보고기간 종료일에 공정가치측정에 유의적인 가장 낮은 수준의 투입변수에 기초한 분류에 대한 재평가를 통해 서열체계의 수준 간의 이동이 있는지 판단합니다.

공정가치 공시 목적상 연결기업은 성격과 특성 및 위험에 근거하여 자산과 부채의 분류를 결정하고 공정가치 서열체계의 수준을 결정하고 있습니다.

2-10 파생금융상품

(1) 최초인식 및 후속측정

연결기업은 외환위험 및 상품가격위험을 회피하기 위하여 통화선물계약 및 상품선도계약과 같은 파생상품을 이용하고 있으며, 이러한 파생상품은 계약체결일에 공정가치로 최초인식하고 이후 후속적으로 공정가치로 재측정하고 있습니다. 파생상품은 공정가치가 양수이면 금융자산으로 계상되고 공정가치가 음수이면 금융부채로 계상됩니다. 한편, 파생상품의 공정가치의 변동은 연결손익계산서에 직접 반영되며 현금흐름 위험회피에 효과적인 부분은 기타포괄손익에 반영하고 있습니다.

위험회피회계에서 위험회피는 다음과 같이 분류됩니다.

- 공정가치위험회피: 인식된 자산 및 부채와 미인식 확정계약의 공정가치 변동에 대한 위험회피
- 현금흐름위험회피: 인식된 자산 및 부채, 발생가능성이 매우 높은 예상 거래 또는 미인식 확정계약의 외화위험으로부터 발생하는 현금흐름의 변동에 대한 위험회피

위험회피관계의 개시 시점에 연결기업은 위험회피회계를 적용하고자 하는 위험회피관계와 위험관리목적 및 위험회피전략을 공식적으로 지정하고 문서화합니다.

문서화는 위험회피수단, 위험회피대상항목, 회피대상위험의 특성 및 위험회피관계가 위험회피효과에 대한 규정을 충족하는지를 평가하는 방법(위험회피에 비효과적인 부분의 원인 분석과 위험회피비율을 결정하는 방법을 포함)을 포함합니다. 위험회피관계는 다음의 위험회피효과에 대한 규정을 모두 충족합니다.

- 위험회피대상항목과 위험회피수단 사이에 '경제적 관계'가 있음
- 신용위험의 효과가 위험회피대상항목과 위험회피수단의 경제적 관계에서 생긴 '가치 변동의 대부분'을 차지하지 않음
- 위험회피관계의 위험회피비율은 기업이 실제로 위험을 회피하는 위험회피대상항목의 수량과 위험회피대상항목의 수량의 위험을 회피하기 위해 연결기업이 실제 사용하는 위험회피수단의 수량의 비율과 같음

위험회피회계의 기준을 모두 충족하는 위험회피는 다음과 같이 회계처리됩니다.

① 공정가치위험회피

위험회피수단의 공정가치 변동은 당기손익으로 인식합니다. 회피대상위험에 기인한 위험회피대상항목의 공정가치변동은 위험회피대상항목의 장부금액에 포함되며 당기손익으로 인식합니다.

상각후원가로 측정하는 항목에 대한 공정가치위험회피에서 장부금액 조정액은 위험회피가 존속하는 기간에 걸쳐 유효이자율법을 적용하여 상각됩니다. 유효이자율 상각은 조정액이 생긴 직후에 시작할 수 있으며, 늦어도 위험회피 손익에 대한 위험회피대상항목의 조정을 중단하기 전에는 시작해야 합니다.

위험회피대상항목이 제거된 경우에 상각되지 않은 공정가치는 즉시 제거하고 당기손익으로 인식합니다.

미인식된 확정계약이 위험회피대상항목으로 지정되었다면, 회피대상 위험에 기인한 확정계약의 공정가치 누적 변동분을 자산이나 부채로 인식하고, 이에 상응하는 손익은 당기손익으로 인식합니다.

② 현금흐름위험회피

위험회피수단에서 발생한 손익의 효과적인 부분은 현금흐름위험회피적립금 범위 내에서 기타포괄손익으로 인식하며, 비효과적인 부분은 즉시 당기손익으로 인식합니다. 현금흐름위험회피적립금은 위험회피수단의 손익 누계액과 위험회피대상항목의 공정가치 변동 누계액 중 적은 금액으로 조정합니다.

연결기업은 미래의 예상거래나 확정계약의 외화위험 익스포저에 대한 통화선도계약과 상품가격의 변동성에 대한 상품선도계약을 통해 위험회피할 수 있습니다. 통화선도계약과 관련된 비효과적인 부분은 기타비용으로 인식되며, 상품선도계약과 관련된 비효과적인 부분은 기타영업수익 또는 기타영업비용으로 인식됩니다. 자세한 내용은주석 5를 참조합니다.

연결기업은 통화이자율스왑을 위험회피수단으로 지정하였습니다. 통화이자율스왑은 기타포괄손익으로 인식되며 현금흐름위험회피적립금으로서 별도 자본 항목으로 인식됩니다.

기타포괄손익에 누적된 금액(현금흐름위험회피적립금)은 위험회피거래의 특성에 따라 회계 처리됩니다. 위험회피대상 거래가 후속적으로 비금융항목을 인식하게 된다 면, 현금흐름위험회피적립금은 제거되고 관련된 자산이나 부채의 최초 인식 금액에 포함합니다. 이것은 재분류조정이 아니며, 기타포괄손익에 영향을 미치지 않습니다. 이것은 비금융자산 또는 비금융부채에 대한 위험회피대상 거래가 후속적으로 공정가치위험회피 회계를 적용하는 확정계약 이 되는 경우에도 적용됩니다.

현금흐름위험회피에서 현금흐름위험회피적립금은 위험회피대상 현금흐름이 당기손익에 영향을 미치는 기간에 당기손익으로 재분류조정됩니다.

만약 현금흐름위험회피회계가 중단된 경우에, 위험회피대상 예상현금흐름이 여전히 발생할 것으로 예상된다면 현금흐름위험회피적립금은 기타포괄손익에 남겨 둡니다. 그렇지 않다면, 현금흐름위험회피적립금은 재분류조정으로 즉시 당기손익으로 처리됩니다. 중단 이후에 위험회피대상 예상현금흐름이 발생한다면 현금흐름위험회피적립금은 위에서 설명된 것과 같 이 기초 거래의 특성에 따라 회계처리되어야 합니다.

2-11 현금및현금성자산

연결재무제표상 현금및현금성자산은 보통예금과 소액현금 및 취득당시 만기가 3개월 이내 인 단기성예금으로 구성되어 있습니다.

2-12 재고자산

연결기업은 재고자산을 취득원가와 순실현가능가치 중 낮은 금액으로 평가하고 있으며, 재고자산별 취득원가는 매입원가, 전환원가 및 재고자산을 현재의 장소에 현재의상태로 이르게 하는데 발생한 기타원가를 포함하고 있습니다. 재고자산의 단위원가는 이동평균법으로 결정하고 있습니다.

2-13 유형자산

건설중인자산은 취득원가에서 손상차손누계액을 차감한 잔액으로, 유형자산은 취득원가에서 감가상각누계액과 손상차손누계액을 차감한 잔액으로 표시하고 있습니다. 이러한 원가에는 자산의 인식요건을 충족한 대체원가 및 장기건설 프로젝트의 차입원가를 포함하고 있습니다. 유형자산의 주요 부분이 주기적으로 교체될 필요가 있는 경우 연결기업은 그 부분을 개별자산으로 인식하고 해당 내용연수동안 감가상각하고있습니다. 또한 종합검사원가와 같이 자산의 인식요건을 충족하는 경우에는 유형자산의 장부금액에 포함되어 있으며 모든 수선 및 유지비용은 발생시점에 당기손익에 반영하고 있습니다. 유형자산의 경제적 사용이 종료된 후에 원상회복을 위하여 자산을 제거, 해체하거나, 부지를 복원하는데 소요될 것으로 추정되는 비용이 충당부채의 인식요건을 충족하는 경우 그 지출의 현재가치를 유형자산의 취득원가에 포함하고 있습니다.

한편, 유형자산에 대한 감가상각비는 아래의 자산별 경제적 내용연수에 따라 정액법에 의하여 계상되고 있습니다.

과 목	추정 내용연수
건물	40년
구축물	40년
기계장치	10년
차량운반구	5년
기타의유형자산	5~10년

연결기업은 자산의 추정잔존가치와 기대내용연수를 매년 검토하고 있습니다. 특히, 연결기업은 예상 내용 연수 및 추정 잔존 가치를 평가할 때 보건, 안전 및 환경 법규의 영향을 고려합니다.

유형자산은 처분하는 때(즉, 취득자가 해당 자산을 통제하게 되는 날) 또는 사용이나 처분을 통하여 미래경제적효익이 기대되지 않을 때 제거합니다. 유형자산의 제거로 인하여 발생하는 손익은 순매각금액과 장부금액의 차이로 결정되며, 자산을 제거할 때 당기손익으로 인식합니다.

2-14 차입원가

의도된 용도로 사용하거나 판매가능한 상태에 이르게 하는데 상당한 기간을 필요로 하는 자산의 취득, 건설 또는 생산과 직접 관련된 차입원가는 당해 자산 원가의 일부로 자본화하고 있습니다. 기타 차입원가는 발생시 비용으로 계상하고 있습니다. 기타차입원가는 발생시 비용으로 계상하고 있습니다. 차입원가는 이자금의 차입과 관련되어 발생된 이자와 기타 원가로 구성되어 있습니다.

2-15 리스

연결기업은 계약에서 대가와 교환하여, 식별되는 자산의 사용 통제권을 일정기간 이전하게 하는지를 고려하여 계약의 약정시점에, 계약자체가 리스인지, 계약이 리스를 포함하는지를 판단합니다.

(1) 리스이용자로서의 회계처리

연결기업은 단기리스와 소액 기초자산 리스를 제외한 모든 리스에 대하여 하나의 인식과 측정 접근법을 적용합니다. 연결기업은 리스로 지급의무를 나타내는 리스부채와 기초자산의 사용권을 나타내는 사용권자산을 인식합니다.

1) 사용권자산

연결기업은 리스개시일(즉, 기초자산이 사용가능한 시점)에 사용권자산을 인식합니다. 사용권자산은 원가로 측정하고, 후속측정 시 원가모형을 적용하였습니다. 원가모형을 적용하기 위하여 감가상각누계액과 손상차손누계액을 차감하고, 리스부채의 재측정에 따른 조정을 반영합니다. 사용권자산의 원가는 인식된 리스부채 금액, 최초 직접원가, 그리고 받은 리스 인센티브를 차감한 리스개시일이나 그 전에 지급한 리스료를포함합니다. 사용권자산은 리스기간과 자산의 추정된 내용연수 중 짧은 기간에 걸쳐 정액기준으로 감가상각됩니다.

리스기간 종료시점에 연결기업에 기초자산의 소유권이 이전되는 경우나 사용권자산의 원가에 연결기업이 매수선택권을 행사할 것임이 반영되는 경우, 감가상각은 자산의 기초자산의 추정된 내용연수를 사용하여 계산됩니다.

사용권자산도 손상의 대상이 되며 주석 2-19 비금융자산의 손상에 대한 회계정책에서 설명하였습니다.

2) 리스부채

리스 개시일에, 연결기업은 리스기간에 걸쳐 지급될 리스료의 현재가치로 리스부채를 측정합니다. 리스료는 고정리스료(실질적인 고정리스료를 포함하고, 받을 리스 인센티브는 차감), 지수나 요율에 따라 달라지는 변동리스료 및 잔존가치보중에 따라 지급될 것으로 예상되는 금액으로 구성됩니다. 리스료는 또한 연결기업이 매수선택권을 행사할 것이 상당히 확실한 경우에 그 매수선택권의 행사가격과 리스기간이 연결기업의 종료선택권 행사를 반영하는 경우에 그 리스를 종료하기 위하여 부담하는 금액을 포함합니다.

지수나 요율에 따라 달라지는 변동리스료가 아닌 변동리스료는 (재고자산을 생산하는데 발생한 것이 아니라면) 리스료 발생을 유발하는 사건 또는 조건이 발생한 기간의 비용으로 인식합니다.

연결기업은 리스료의 현재가치를 계산할 때, 리스의 내재이자율을 쉽게 산정할 수 없기 때문에 리스개시일의 증분차입이자율을 사용합니다. 리스개시일 이후 리스부채 금액은 이자를 반영하여 증가하고 지급한 리스료를 반영하여 감소합니다. 또한, 리스부채의 장부금액은 리스기간의 변경, 리스료의 변경(예를 들어, 리스료를 산정할 때 사용한 지수나 요율의 변동으로 생기는 미래 리스료의 변동) 또는 기초자산을 매수하는 선택권 평가에 변동이 있는 경우 재측정됩니다.

3) 단기리스와 소액 자산 리스

연결기업은 기계장치와 설비의 리스에 단기리스(즉, 이러한 리스는 리스기간이 리스개시일로부터 12개월 이하이고 매수선택권을 포함하지 않음)에 대한 인식 면제 규정을 적용합니다. 또한 연결기업은 소액자산으로 간주되는 사무용품의 리스에 소액자산 리스에 대한 인식 면제 규정을 적용합니다. 단기리스와 소액자산 리스에 대한 리스료는 리스기간에 걸쳐 정액기준으로 비용으로 인식합니다.

(2) 리스제공자로서의 회계처리

연결기업은 기초자산의 소유에 따른 위험과 보상의 대부분을 이전하지 않는 리스를 운용리스로 분류합니다. 리스료 수익은 리스기간에 걸쳐 정액 기준으로 인식하며, 영업 성격에 따라 손익계산서에서 매출에 포함됩니다. 운용리스 체결과정에서 부담하는 리스개설 직접원가를 기초자산의 장부금액에 더하고 리스료 수익과 같은 기준으로 리스기간에 걸쳐 비용으로 인식합니다. 조건부 임대료는 임대료를 수취하는 시점에 매출로 인식합니다.

2-16 유동성/비유동성 분류

연결기업은 자산과 부채를 유동/비유동으로 재무상태표에 구분하여 표시하고 있습니다.

자산은 다음의 경우에 유동자산으로 분류하고 있습니다.

- 정상영업주기 내에 실현될 것으로 예상되거나, 정상영업주기 내에 판매하거나 소 비할 의도가 있다.
- 주로 단기매매 목적으로 보유하고 있다.
- 보고기간 후 12개월 이내에 실현될 것으로 예상한다.
- 현금이나 현금성자산으로서, 교환이나 부채 상환 목적으로의 사용에 대한 제한 기 간이 보고기간 후 12개월 이상이 아니다.

그 밖의 모든 자산은 비유동자산으로 분류하고 있습니다.

부채는 다음의 경우에 유동부채로 분류하고 있습니다.

- 정상영업주기 내에 결제될 것으로 예상하고 있다.
- 주로 단기매매 목적으로 보유하고 있다.
- 보고기간 후 12개월 이내에 결제하기로 되어 있다.
- 보고기간 후 12개월 이상 부채의 결제를 연기할 수 있는 무조건의 권리를 가지고 있지 않다.

그 밖의 모든 부채는 비유동부채로 분류하고 있습니다.

이연법인세자산(부채)은 비유동자산(부채)으로 분류하고 있습니다.

2-17 현금배당

연결기업은 배당을 지급하기 위해 분배가 승인되고 더 이상 기업에게 재량이 없는 시점에 부채를 인식하고 있습니다. 주주에 대한 분배는 주주에 의한 승인을 필요로 합니다. 대응되는 금액은 자본에 직접 반영하고 있습니다.

2-18 무형자산

연결기업은 개별적으로 취득한 무형자산은 취득원가로 계상하고 사업결합으로 취득하는 무형자산은 매수시점의 공정가치로 계상하며 최초취득 이후 상각누계액과 손상차손누계액을 직접 차감하여 표시하고 있습니다. 한편, 개발비를 제외한 내부적으로 창출된 무형자산은 발생시점에 비용항목으로 하여 당기손익에 반영하고 있습니다.

무형자산은 유한한 내용연수를 가진 무형자산과 비한정 내용연수를 가진 무형자산으로 구분되는 바, 유한한 내용연수를 가진 무형자산은 해당 내용연수에 걸쳐 상각하고 손상징후가 파악되는 경우 손상여부를 검토하고 있습니다. 또한 내용연수와 상각방법은 매 보고기간종료일에 그 적정성을 검토하고 있으며, 예상 사용기간의 변경이나 경제적효익의 소비형태 변화 등으로 인하여 변경이 필요한 경우에는 추정치의 변경으로 회계처리하고 있습니다. 무형자산 상각비는 해당 무형자산의 기능과 일관된 비용항목으로 하여 당기손익에 반영하고 있습니다.

한편, 비한정 내용연수를 가진 무형자산은 상각하지 아니하되, 매년 개별적으로 또는 현금창출단위에 포함하여 손상검사를 수행하고 있습니다. 또한 매년 해당 무형자산에 대하여 비한정 내용연수를 적용하는 것이 적절한지를 검토하고 적절하지 않은 경우 전진적인 방법으로 유한한 내용연수로 변경하고 있습니다.

무형자산은 처분하는 때(즉, 취득자가 해당 자산을 통제하게 되는 날) 또는 사용이나 처분으로부터 미래경제적효익이 기대되지 않을 때 제거합니다. 연결기업은 무형자산제거시 순매각 금액과 장부금액의 차이로 인한 손익은 제거시점의 당기손익에 반영하고 있습니다.

(1) 연구개발비

연결기업은 연구에 대한 지출을 발생시점에 비용으로 인식하고 있습니다. 다만 개별 프로젝트와 관련된 개발비의 경우, i) 무형자산을 사용하거나 판매하기 위해 그 자산을 완성할 수 있는 기술적 실현가능성을 제시할 수 있고, ii) 무형자산을 완성하여 사용하거나 판매하려는 의도와 능력이 있으며, iii) 이를 위한 충분한 자원이 확보되어 있고, iv) 무형자산이 어떻게 미래경제적효익을 창출할 수 있는지를 제시할 수 있으며, v) 개발단계에서 발생한 무형자산 관련 지출을 신뢰성 있게 측정할 수 있는 경우에 한하여 무형자산으로 계상하고 있습니다.

연결기업의 신규개발 프로젝트는 신약후보물질발굴, 전임상, 임상1상, 임상2상, 임상3상, 정부승인 신청, 정부승인완료, 제품 판매시작 등의 단계로 진행됩니다. 연결기업은 일반적으로 해당 프로젝트가 임상3상 단계에 진입한 이후 발생한 지출을 무형자산으로 인식하고, 이전 단계에서 발생한 지출은 연구개발비로 보아 당기 비용처리하고 있습니다.

한편 자산으로 인식한 개발비는 원가모형을 적용하여 취득원가에서 상각누계액과 손상차손 누계액을 직접 차감하여 표시하고 있으며 개발이 완료되어 사용가능한 시점부터 경제적효익의 예상 지속기간에 걸쳐 상각하고 매출원가로 계상하고 있습니다. 연결기업은 자산으로 인식한 개발비에 대하여 개발기간동안 매년 손상검사를 실시하고 있습니다.

(2) 특허권

특허권은 정부로부터 20년동안 사용을 허가 받았으며 종료시점에 갱신권한이 부여되어 있습니다.

연결기업의 무형자산에 대한 상각비는 아래의 자산별 경제적 내용연수에 따라 정액법에 의하여 계상되고 있습니다.

과 목	추정 내용연수
산업재산권	5~10년
개발비	10년
소프트웨어	5년

2-19 비금융자산의 손상

연결기업은 매 보고기간종료일에 자산의 손상을 시사하는 징후가 존재하는지 검토하고 있습니다. 그러한 징후가 존재하는 경우 또는 매년 자산에 대한 손상검사가 요구되는 경우, 연결기업은 자산의 회수가능액을 추정하고 있습니다. 자산의 회수가능액은 자산 또는 현금창출단위의 순공정가치와 사용가치 중 큰 금액이며, 개별자산별로 결정하나 해당 개별자산의 현금유입이 다른 자산이나 자산집단의 현금유입과 거의 독립적으로 창출되지 않는 경우, 해당 개별자산이 속한 현금창출단위별로 결정됩니다. 자산의 장부금액이 회수가능액을 초과하는 경우, 자산은 손상된 것으로 보며 자산의 장부금액을 회수가능액으로 감소시키게 됩니다.

사용가치는 해당 자산의 기대 미래현금흐름의 추정치를 화폐의 시간가치와 해당 자산의 위험에 대한 시장의 평가를 반영한 세전할인율로 할인한 현재가치로 평가하고 있습니다. 순공정가치는 최근 거래가격을 고려하고 있습니다. 그러한 거래가 식별되지 않는 경우 적절한 평가모형을 사용하여 결정하고 있습니다. 이러한 계산에는 평가배수, 상장주식의 시가 또는 기타 공정가치지표를 이용하고 있습니다.

연결기업은 개별자산이 배부된 각각의 현금창출단위에 대하여 작성된 구체적인 재무예산/예측을 기초로 손상금액을 계산하고 있습니다. 재무예산/예측은 일반적으로 5년간의 기간을 다루며 더 긴 기간에 대해서는 장기성장률을 계산하여 5년 이후의 기간에 적용하고 있습니다.

손상차손은 손상된 자산의 기능과 일관된 비용항목으로 하여 당기손익에 반영하고 있습니다. 다만, 재평가모형을 적용하는 자산으로서 이전에 인식한 재평가잉여금이 있는 경우에는 이전 재평가금액을 한도로 재평가잉여금과 상계하고 있습니다.

영업권을 제외한 자산에 대하여 매 보고기간종료일에 과거에 인식한 자산의 손상차손이 더 이상 존재하지 않거나 또는 감소하였다는 것을 시사하는 징후가 있는지 여부를 평가하며, 그러한 징후가 있는 경우 회수가능액을 추정하고 있습니다. 과거에 인식한 영업권을 제외한 자산의 손상차손은 직전 손상차손의 인식시점 이후 해당 자산의 회수가능액을 결정하는데 사용된 추정치에 변화가 있는 경우에 한하여 손상차손을 인식하지 않았을 경우의 자산의 장부금액의 상각 후 잔액을 한도로 장부금액을 회수가능액으로 증가시키고 이러한 손상차손환입은 당기손익에 반영하고 있습니다. 다만, 재평가모형을 적용하고 있는 자산의 경우에는 동 환입액을 재평가잉여금의 증가로 처리하고 있습니다.

다음의 자산에 대하여는 자산손상검사에 있어 아래의 기준이 추가적으로 적용되고 있습니다

연결기업은 비한정 내용연수를 가진 기타의 무형자산에 대하여 매년 12월 31일과 손상징후가 발생하였을 때 개별 자산별 또는 현금창출단위별로 손상검사를 수행하고 있습니다.

연결기업은 제조 비용을 증가시킬 수 있는 온실가스배출량 규제 법안의 도입과 같이 기후 관련 사안이 중대한 영향을 미칠 수 있는 부분을 평가합니다. 기후변화와 관련된 이러한 사안은 회수가능액 측정에 중대한 영향을 미치는 경우 주요 가정으로 포함됩니다.

2-20 충당부채

연결기업은 과거사건의 결과로 현재의무(법적의무 또는 의제의무)가 존재하고, 당해 의무를 이행하기 위하여 경제적효익을 갖는 자원이 유출될 가능성이 높으며, 당해 의무의 이행에 소요되는 금액을 신뢰성 있게 추정할 수 있는 경우에 충당부채를 인식하고 있습니다. 충당부채를 결제하기 위하여 필요한 지출액의 일부 또는 전부를 제3자가 변제할 것이 예상되는 경우 연결기업이 의무를 이행한다면 변제를 받을 것이 거의확실하게 되는 때에 한하여 변제금액을 인식하고 별도의 자산으로 회계처리하고 있습니다. 충당부채와 관련하여 연결손익계산서에 인식되는 비용은 제3자의 변제와 관련하여 인식한 금액과 상계하여 표시하고 있습니다.

화폐의 시간가치 효과가 중요한 경우 충당부채는 부채의 특유위험을 반영한 현행 세전 이자율로 할인하고 있습니다. 충당부채를 현재가치로 평가하는 경우, 기간 경과에 따른 장부금액의 증가는 금융원가로 인식하고 있습니다.

(1) 손실부담계약

연결기업이 손실부담계약을 체결하고 있는 경우에는, 관련된 현재의무를 충당부채로인식하고 측정합니다. 손실부담계약에 대한 충당부채를 인식하기 전에 해당 손실부담계약을 이행하기 위하여 사용하는 자산에서 생긴 손상차손을 먼저 인식합니다.

손실부담계약은 계약상 의무 이행에 필요한 회피 불가능 원가가 그 계약에서 받을 것으로 예상되는 경제적 효익을 초과하는 계약입니다. 회피 불가능 원가는 계약을 계약에서 존재하는 최소 순원가로 계약을 이행하기 위하여 필요한 원가와 계약을 이행하지 못하였을 때 지급하여야 할 보상금이나 위약금 중 적은 금액입니다.

2-21 주식기준보상거래

연결기업은 임직원의 근로용역에 대해 주식선택권을 부여하는 제도(주식결제형 주식기준보상거래)를 운영하고 있습니다.

주식결제형 주식기준보상원가는 적절한 가치평가모델을 사용하여 부여일의 공정가치로 측정됩니다.

주식기준보상원가는 용역제공조건(또는 성과조건)이 충족되는 기간(이하 '가득기간')에 걸쳐 종업원급여로 인식하고, 그에 상응한 자본의 증가를 인식합니다. 매 보고기간말에 누적 보상원가의 측정에는 가득기간의 완료 여부와 최종적으로 부여될 지분상품의 수량에 대한 추정이 반영됩니다. 보고기간 초와 보고기간 말의 누적 보상원가의 변동분은 당기 손익계산서에 가감됩니다.

용역제공조건 및 비시장조건은 부여일 현재 주식선택권의 공정가치를 추정할 때 고려하지 아니하나 궁극적으로 가득되는 지분상품의 수량에 대한 추정 시 반영되고, 시장조건은 부여일 현재 공정가치 측정 시 반영됩니다. 주식기준보상에 부여된 다른 조건(관련 용역조건이 없는 경우)은 비가득조건으로 간주됩니다. 비가득조건은 주식기준보상원가 공정가치 측정 시 반영되며 용역제공조건(또는 성과조건)이 없는 경우에는 즉시 비용으로 인식합니다.

궁극적으로 가득되지 않는 주식기준보상에 대해서는 비용을 인식하지 않고 있습니다. 다만 시장조건이나 비가득조건이 있는 주식결제형 거래로서 다른 모든 성과조건이나 서비스조건을 충족한다면 시장조건이나 비가득조건이 충족여부와 관계없이 가득된 것으로 회계처리하고 있습니다.

주식결제형 주식기준보상의 조건이 변경될 경우 지정된 가득조건이 충족되지 않아 지분상품이 가득되지 못하는 경우를 제외하고는 조건이 변경되지 않았을 경우에 인식하였어야 할 원가를 최소한으로 하여 인식하고 있습니다. 주식기준보상약정의 총공정가치를 증가시키거나 종업원에게 유리하게 조건을 변경하는 경우에는 추가로 조건변경의 효과를 인식하고 있습니다. 주식결제형보상이 취소될 경우 취소일에 가득된 것으로 보고 인식되지 않은 보상원가는 즉시 인식하고 있습니다.

발행된 옵션의 희석효과는 희석주당이익을 계산할 때 희석주식으로 반영하고 있습니다.

3. 중요한 회계적 판단, 추정 및 가정

연결기업의 경영자는 연결재무제표 작성시 보고기간종료일 현재 수익, 비용, 자산 및 부채에 대한 보고금액과 우발부채에 대한 주석 공시사항에 영향을 미칠 수 있는 판단, 추정 및 가정을 하여야 합니다. 그러나, 이러한 추정 및 가정의 불확실성은 향후 영향을 받을 자산 및 부채의 장부금액에 중요한 조정을 유발할 수 있습니다.

3-1 중요한 회계적 판단

연결기업의 회계정책을 적용하는 과정에서, 연결재무제표에 인식된 금액에 가장 유의적인 영향을 미친 경영진의 판단은 다음과 같습니다.

(1) 연장 및 종료선택권이 있는 계약의 리스기간 산정

연결기업은 리스기간을 리스의 해지불능기간과 리스 연장선택권을 행사할 것이 상당히 확실한 경우에 그 선택권의 대상기간 또는 리스 종료선택권을 행사하지 않을 것이 상당히 확실한 경우에 그 선택권의 대상기간을 포함하여 산정합니다.

연결기업은 연장 및 종료 선택권을 포함하는 리스 계약들을 가지고 있습니다. 연결기업은 리스를 연장 또는 종료하기 위한 선택권을 행사할지 여부가 상당히 확실한지를 평가할 때 판단을 적용합니다. 즉, 연장선택권을 행사하거나 종료선택권을 행사하지 않을 경제적 유인이 생기게 하는 관련되는 사실 및 상황을 모두 고려합니다. 개시일 이후, 연결기업은 연결기업의 통제 하에 있는 상황에서 유의적인 사건이나 변화가 있고, 연장선택권을 행사할지 종료선택권을 행사하지 않을지에 대한 능력에 영향을 미치는 경우 리스기간을 재평가합니다.

연결기업은 짧은 해지불능기간의 설비와 기계장치의 리스에 대한 리스기간의 일부로서 연장기간을 포함합니다. 대체자산을 쉽게 구할 수 없다면 생산에 유의적인 부정적영향이 있으므로 연결기업은 일반적으로 리스에 대한 연장선택권을 행사합니다. 긴 해지불능기간의 설비와 기계장치의 리스에 대한 연장기간은 연장선택권을 행사할 것이 상당히 확실하지 않으므로 리스기간의 일부로 포함되지 않습니다. 또한 연결기업은 일반적으로 차량운반구를 5년 이하로 리스하며, 연장선택권을 행사하지 않으므로 차량운반구 리스에 대한 연장선택권은 리스기간의 일부로 포함되지 않습니다. 더 나아가, 종료선택권이 적용되는 기간은 행사되지 않을 것이 상당히 확실한 경우에만 리스기간의 일부로 포함됩니다.

3-2 회계 추정 및 가정

다음 회계연도에 자산과 부채의 장부금액에 중요한 조정을 유발할 수 있는 유의적인 위험을 내포한 보고기간종료일 현재의 미래에 대한 중요한 가정 및 추정의 불확실성에 대한 기타 주요 원천은 다음과 같습니다. 가정 및 추정은 재무제표를 작성하는 시점에 입수가 가능한 변수에 근거하고 있습니다. 현재의 상황과 미래에 대한 가정은 시장의 변화나 연결기업의 통제에서 벗어난 상황으로 인해 변화할 수 있습니다. 그러한 변화가 발생시 이를 가정에 반영하고 있습니다.

(1) 퇴직급여제도

확정급여채무의 현재가치는 보험수리적 평가방법을 통해 결정됩니다. 보험수리적 평가방법의 적용을 위해서는 다양한 가정을 세우는 것이 필요하며, 이러한 가정의 설정은 할인율, 미래임금 상승률 및 사망률의 결정 등을 포함합니다. 평가방법의 복잡성과 기본 가정 및 장기적인 성격으로 인해 확정급여채무는 이러한 가정들에 따라 민감하게 변동됩니다. 모든 가정은 매 보고기간종료일마다 검토됩니다.

(2) 매출채권및기타채권과 계약자산의 기대손실충당금

연결기업은 매출채권및기타채권과 계약자산에 대한 기대신용손실(ECL)을 계산하는데 충당금 설정률표를 사용합니다. 충당금 설정률은 비슷한 손실 양상을 가지고 있는 다양한 고객 부문(예를 들어, 지역적 위치, 상품 형태, 고객 형태 및 신용등급, 담보나 거래신용보험)별 묶음의 연체일수에 근거합니다.

(3) 이연법인세자산

세무상결손금이 사용될 수 있는 미래과세소득의 발생가능성이 높은 경우 그 범위 안에서 미사용 세무상결손금에 대하여 이연법인세자산을 인식합니다. 회사의 경영자는 향후 세금전략과 세무이익의 발생시기 및 수준에 근거하여 인식가능한 이연법인세자산 금액을 결정하기 위하여 주요한 판단을 수행합니다. 자세한 내용은 주석 24에 기술하였습니다.

(4) 주식기준보상

연결기업은 주식결제형 주식기준보상거래의 보상원가를 지분상품 부여일의 공정가치를 기준으로 측정하고 있으며 공정가치는 지분상품 부여조건을 고려하여 적절한 평가모형을 적용하여 추정합니다. 또한 주식선택권의 기대존속 기간, 변동성, 배당률등을 포함한 평가모형에 가장 적절한 가격결정요소를 결정하여야 하며 이러한 요소에 대한 가정을 수립합니다.

(5) 리스 - 증분차입이자율의 산정

연결기업은 리스의 내재이자율을 쉽게 산정할 수 없으므로, 리스부채를 측정하기 위해 증분차입이자율을 사용합니다. 증분차입이자율은 연결기업이 비슷한 경제적 환경에서 비슷한 기간에 걸쳐 비슷한 담보로 사용권자산과 가치가 비슷한 자산 획득에 필요한 자금을 차입한다면 지급해야 하는 이자율입니다. 따라서 증분차입이자율은 관측가능한 요율이 없거나 리스조건을 반영하기 위하여 조정되어야 하는 경우에 측정이 요구되는 연결기업이 '지불해야 하는' 사항을 반영합니다. 연결기업은 가능한 경우 관측가능한 투입변수를 이용하여 증분차입이자율을 측정하고 특정 기업별 추정치를 작성해야 합니다.

(6) 비금융자산의 손상

연결기업은 매 보고일에 모든 비금융자산에 대하여 손상징후의 존재 여부를 평가합니다. 비한정 내용연수의 무형자산에 대해서는 매년 또는 손상징후가 있는 경우에 손상검사를 수행합니다. 기타 비금융자산에 대해서는 장부금액이 회수가능하지 않을 것이라는 징후가 있을 때 손상검사를 수행합니다. 사용가치를 계산하기 위하여 경영진은 해당 자산이나 현금창출단위로부터 발생하는 미래기대현금흐름을 추정하고 동 미래기대현금흐름의 현재가치를 계산하기 위한 적절한 할인율을 선택하여야 합니다.

(7) 개발비

연결기업은 개발비를 자산으로 계상하고 있습니다. 자산으로 계상하는 개발비는 기술적 및 경제적 실현가능성이 있는 경영진의 판단에 기초하고 있으며 이는 프로젝트 관리기법에 따라 선정된 일정 수준의 목표에 도달한 경우를 의미합니다. 자산화 대상 개발비는 해당 자산으로부터 미래기대현금흐름, 할인율 및 경제적효익이 지속되는 기간에 대한 경영진의 가정에 기초하여 산정되었습니다. 당기말 현재 최선의 추정치에 근거하여 자산으로 인식한 개발비의 장부금액은 8,281백만원(전기말: 11,882백만원)입니다.

4. 회계정책 및 공시사항의 변경

4-1 제·개정된 기준서의 적용

연결기업은 2023년 1월1일 이후 최초로 시작되는 회계연도에 시행되는 기준서와 개정사항을 최초 적용하였습니다. 연결기업은 공표되었으나 시행되지 않은 기준서, 해석서, 개정사항을 조기적용한 바 없습니다.

(1) 기업회계기준서 제1117호 '보험계약'

이 기준서는 보험계약의 인식과 측정, 표시와 공시를 포함하는 보험계약에 대한 포괄적인 새

로운 회계기준입니다. 기준서 제1117호 '보험계약'은 기준서 제1104호 '보험계약'을 대체합니다. 이 기준서는 보험계약을 발행한 기업의 유형과 관계없이 모든 유형의 보험계약 (예: 생명보험, 손해보험, 원수보험계약 및 재보험계약)에 적용되고, 특정 보증과 재량적 참가 특성이 있는 투자계약에도 적용되며, 적용범위에서 제외되는 계약은 매우 적습니다. 이 기준서의 전반적인 목적은 보험계약에 대해 더 유용하고 일관되며 연관된 회계 측면을 모두 고려한 포괄적인 회계모형을 보험계약자에게 제공하는 것입니다. 이 기준서의 핵심은 일반모형에 기초하며, 다음의 사항이 추가됩니다.

- 직접 참가 특성이 있는 계약에 대한 특수한 적용 (변동수수료접근법)
- 주로 보장기간이 단기인 계약에 대한 간편법 (보험료배분접근법)

이 개정사항이 연결기업의 재무제표에 미치는 영향은 없습니다.

(2) 기업회계기준서 제1008호 '회계정책, 회계추정치 변경과 오류' 개정 - 회계추정치의 정의

이 개정사항은 회계추정치의 변경, 회계정책의 변경과 오류수정을 명확히 구분하고 있습니다. 또한 개정 기준서는 기업이 회계추정치를 개발하기 위한 측정기법과 투입변수를 사용하는 방법을 명확히 하고 있습니다.

이 개정사항이 연결기업의 재무제표에 미치는 영향은 없습니다.

(3) 기업회계기준서 제1001호 '재무제표 표시' 개정 - 회계정책 공시

이 개정사항은 연결기업이 중요성 판단을 회계정책 공시에 적용 하는데 참고할 수 있는 요구사항과 지침을 제공합니다. 개정사항은 연결기업이 더 유용한 회계정책을 공시할 수 있도록 '유의적인' 회계정책의 공시를 '중요한' 회계정책의 공시로 변경해서 중요한 회계 정책을 공시하도록 요구하고, 연결기업이 공시할 회계정책을 정할 때 중요성 개념을 어떻게 적용해야 하는지에 대한 지침을 제공합니다.

이 개정사항은 연결기업의 회계정책 공시에 영향이 있으나 연결기업의 재무제표 항목의 측정, 인식 및 표시에 미치는 영향은 없습니다.

(4) 기업회계기준서 제1012호 '법인세' 개정 - 단일 거래에서 자산과 부채가 동시에 생기는 경우의 이연법인세

이 개정사항은 기업회계기준서 제1012호에 따른 최초 인식예외의 적용범위를 축소하여 리스과 사후처리 및 복구 관련 부채와 같이 동일한 금액으로 가산할 일시적차이와 차감할 일시적차이가 생기는 거래에 적용하지 않도록 하였습니다.

이 개정사항이 연결기업의 재무제표에 미치는 영향은 없습니다.

(5) 기업회계기준서 제1012호 '법인세' 개정 - 국제조세개혁 - 필라2 모범규칙

글로벌최저한세는 다국적기업의 직전 4개연도 중 2개 이상의 연결재무제표 상 매출액이 7.5억 유로 이상인 다국적기업그룹의 구성기업(연결재무제표에 포함된 종속기업)의 실효세율이 15%에 미치지 못하는 경우, 그 상당액을 특정 요건을 충족하는 지배기업이 속해있는 국가의 과세관청에 납부하는 제도입니다.

우리나라는 2023년에 글로벌 최저한세 관련 세법을 제정하였으며, 2024년 1월 1일 이후 개

시하는 사업연도 분부터 적용하여야 합니다. 즉 우리나라의 글로벌 최저한세 관련 세법이 2024년 1월 1일부터 시행되기 때문에 글로벌 최저한세에 대한 당기법인세효과는 없습니다.

연결기업의 최상위 지배기업인 SK디스커버리(주)의 2021년과 2022년 사업연도의 연결재무제표 상 매출액이 각각 7.5억 유로 이상이며 종속기업이 진출한 국가 중 법정세율이 15%에 미달하는 국가는 없습니다. 또한, 당기 재무제표를 기초로 각 종속기업 소재 국가의 국세조세조정예관한법률 제80조에 의한 전환기 적용면제 요건 충족여부를 검토한 결과 모든 국가가 해당 요건을 충족한 것으로 판단됩니다. 전환기 적용면제 요건을 충족한 국가의 경우 해당 국가의 당기 글로벌 최저한세 추가세액은 없는 것으로 볼 수 있으므로 당기에 글로벌 최저한세 관련 세법이 시행되었다더라도 글로벌 최저한세는 발생하지 않았을 것으로 예상됩니다.

최상위 지배기업은 필라2 법인세의 효과에 대해 이연법인세 회계처리를 한시적/의무적으로 면제하는 규정을 적용하였고, 필라2 법인세가 발생했을 때 당기법인세로 인식합니다. 만일 필라2 법인세가 당기에 적용되었다더라도 평균 유효세율은 변동되지 않았을 것입니다.

나머지 공시 요구사항은 2023년 1월 1일 이후 시작하는 회계연도부터 적용되지만 2023년 12월 31일 또는 그 이전에 종료되는 중간기간에는 적용되지 않습니다.

이 개정사항이 연결기업의 재무제표에 미치는 영향은 없습니다.

4-2 제정·공표되었으나 아직 시행되지 않은 회계기준

연결기업의 재무제표 발행승인일 현재 제정 또는 공표되었으나 아직 시행되지 않아 연결기업이 채택하지 않은 한국채택국제회계기준의 제·개정내역은 다음과 같습니다.

(1) 기업회계기준서 제1116호 '리스' 개정 - 판매후리스에서 발생하는 리스부채
기업회계기준서 제1116호 '리스' 개정사항은 판매자-리스이용자가 판매후리스 거래에서 생기는 리스부채 측정 시, 계속 보유하는 사용권에 대해서는 어떠한 차손익 금액도 인식하지 않는다는 요구사항을 명확히 하였습니다.

이 개정사항은 2024년 1월1일 이후 최초로 시작되는 회계연도부터 적용하되 기업회계기준서 제1116호의 최초 적용일 후에 체결된 판매후리스 거래에 소급하여 적용합니다. 조기 적용이 허용되며 그 사실은 공시되어야 합니다.

이 개정사항은 연결재무제표에 중요한 영향을 미치지 않을 것으로 예상됩니다.

(2) 기업회계기준서 제1001호 '재무제표 표시' 개정 - 부채의 유동·비유동 분류
기업회계기준서 제1001호 문단 69~76에 대한 개정사항은 부채의 유동·비유동 분류에 대한 다음의 요구사항을 명확히 합니다.

- 결제를 연기할 수 있는 권리의 의미
- 연기할 수 있는 권리가 보고기간말 현재 존재
- 기업이 연기할 수 있는 권리의 행사 가능성은 유동성 분류에 영향을 미치지 않음
- 전환부채의 내재파생상품 자체가 지분상품일 경우에만 부채의 조건이 유동성 분류에 영향을 미치지 않음

또한, 기업이 차입약정으로 인해 발생한 부채를 비유동부채로 분류하고, 결제를 연기할 수 있는 권리가 보고기간 후 12개월 이내에 약정사항을 준수하는지 여부에 좌우될 때, 관련 정보

공시 요구사항이 도입되었습니다.

이 개정사항은 2024년 1월 1일 이후 최초로 시작되는 회계연도부터 적용하며 소급 적용합니다. 연결기업은 개정사항이 현행 실무에 미칠 영향과 기존의 대출 약정에 재협상이 필요한지를 평가하고 있습니다.

(3) 기업회계기준서 제1007호 '현금흐름표', 제1107호 '금융상품:공시' 개정 - 공급자금융약정

공급자금융약정의 특징을 기술하고 그러한 약정에 대한 추가 공시를 요구하는 기업회계 기준서 제1007호 '현금흐름표', 제1107호 '금융상품: 공시'가 개정되었습니다. 이 개정사항은 공급자금융약정이 기업의 부채와 현금흐름 및 유동성위험에 미치는 영향을 재무제표 이용자가 이해할 수 있도록 도움을 주기 위한 것입니다.

이 개정사항은 2024년 1월 1일 이후 최초로 시작되는 회계연도부터 적용됩니다. 조기적용이 허용되며 그 사실은 공시되어야 합니다. 이 개정사항은 연결재무제표에 중요한 영향을 미치지 않을 것으로 예상됩니다.

2) 별도재무제표

재 무 상 태 표

제6(당)기 기말 2023년 12월 31일 현재

제5(전)기 기말 2022년 12월 31일 현재

에스케이바이오사이언스 주식회사

(단위: 원)

과 목	주 석	제 6(당)기 기말	제 5(전)기 기말
자 산			
Ⅰ. 유동자산		1,379,372,059,219	1,777,401,723,201
1. 현금및현금성자산		123,433,257,674	218,995,308,497
2. 단기금융상품	5, 8, 29	1,147,115,602,719	1,255,518,124,579
3. 매출채권및기타채권	5, 6, 20	22,339,700,204	89,660,472,202
4. 파생상품금융자산	5, 29	219,402,544	9,637,555,127
5. 재고자산	7, 22	80,649,373,609	187,405,857,755
6. 기타유동자산	9	5,614,722,469	16,184,405,041
Ⅱ. 비유동자산		475,031,277,959	364,787,673,120
1. 장기금융상품	5, 8, 29	42,729,362,596	1,500,081,846
2. 보증금	5	5,764,701,000	3,644,702,000
3. 종속기업투자주식	10, 20	6,550,500,000	6,550,500,000
4. 유형자산	11	295,953,570,785	264,157,638,183
5. 사용권자산	12	19,219,043,424	28,898,972,525
6. 무형자산	13	22,458,594,902	18,181,330,028
7. 기타비유동자산	9	4,434,764,034	6,529,051,247
8. 순확정급여자산	17	18,701,863,420	13,955,544,937
9. 이연법인세자산	25	59,218,877,798	21,369,852,354
자 산 총 계		1,854,403,337,178	2,142,189,396,321

부 채			
Ⅰ. 유동부채		135,303,936,493	379,742,145,470
1. 매입채무및기타채무	5, 14, 20, 28	45,433,384,491	55,410,030,324
2. 파생상품금융부채	5, 29	28,921,897	67,152,779
3. 단기차입금	5, 15, 27, 28	-	45,549,996,149
4. 유동성사채	5, 15, 27, 28	-	38,008,459,456
5. 유동성리스부채	5, 12, 20, 27, 28	7,993,250,581	12,234,525,491
6. 유동성충당부채	18	-	2,811,240,676
7. 기타유동부채	5, 16, 28	29,653,675,967	49,769,031,796
8. 계약부채	22	52,194,703,557	155,675,821,297
9. 당기법인세부채		-	20,215,887,502
Ⅱ. 비유동부채		12,731,753,349	20,191,960,306
1. 리스부채	5, 12, 20, 27, 28	12,203,911,706	17,543,211,721
2. 충당부채	18	-	2,278,409,185
3. 기타비유동부채	16	527,841,643	370,339,400
부 채 총 계		148,035,689,842	399,934,105,776
자 본			
Ⅰ. 자본금	1, 21	38,413,875,000	38,392,023,000
Ⅱ. 자본잉여금	21	1,160,455,938,979	1,160,008,131,320
Ⅲ. 기타자본	21	10,350,889,454	9,847,528,264
Ⅳ. 기타포괄손익누계액	21	(54,727,476,830)	265,467,926
Ⅴ. 이익잉여금	21	551,874,420,733	533,742,140,035
자 본 총 계		1,706,367,647,336	1,742,255,290,545
부 채 및 자 본 총 계		1,854,403,337,178	2,142,189,396,321

"별첨 주석은 본 재무제표의 일부입니다."

포괄손익계산서

제6(당)기 2023년 01월 01일부터 2023년 12월 31일까지

제5(전)기 2022년 01월 01일부터 2022년 12월 31일까지

에스케이바이오사이언스 주식회사

(단위: 원)

과 목	주 석	제 6(당) 기	제 5(전) 기
I. 매출액	20, 22	369,505,555,858	456,725,871,196
II. 매출원가	20, 23	227,262,753,955	217,114,929,809
III. 매출총이익		142,242,801,903	239,610,941,387
IV. 판매비와관리비	23	152,032,965,403	124,231,952,835
V. 영업이익(손실)		(9,790,163,500)	115,378,988,552
VI. 영업외손익		19,206,633,720	26,718,818,339
1. 기타수익	20, 24	5,914,459,331	1,701,502,687
2. 기타비용	20, 24	5,864,911,753	6,147,692,870
3. 금융수익	24	90,043,221,082	116,608,447,571
4. 금융원가	24	70,886,134,940	85,443,439,049
VII. 법인세비용차감전순이익		9,416,470,220	142,097,806,891
VIII. 법인세비용(수익)	25	(14,990,491,856)	19,281,232,523
IX. 당기순이익		24,406,962,076	122,816,574,368
X. 기타포괄손익		(61,267,626,134)	6,093,658,286
1. 후속적으로 당기손익으로 재분류되는 항목			
- 파생상품평가손익	5, 25	(265,467,926)	473,256,333
2. 후속적으로 당기손익으로 재분류되지 않는 항목			
- 기타포괄손익-공정가치측정 금융자산평가손익	5, 25	(54,727,476,830)	-
- 확정급여부채의 재측정요소	17, 25	(6,274,681,378)	5,620,401,953
XI. 당기총포괄손익		(36,860,664,058)	128,910,232,654
XII. 주당이익			
1. 기본주당순이익	26	318	1,601
2. 희석주당순이익	26	317	1,595

"별첨 주석은 본 재무제표의 일부입니다."

자 본 변 동 표

제6(당)기 2023년 01월 01일부터 2023년 12월 31일까지

제5(전)기 2022년 01월 01일부터 2022년 12월 31일까지

에스케이바이오사이언스 주식회사

(단위: 원)

과 목	자본금	자본잉여금	기타자본	기타포괄손익 누계액	이익잉여금	총 계
2022.01.01 (전기초)	38,250,000,000	1,157,063,863,363	900,709,824	(207,788,407)	405,305,163,714	1,601,311,948,494
총포괄손익:						
당기순이익	-	-	-	-	122,816,574,368	122,816,574,368
확정급여부채의 재측정요소	-	-	-	-	5,620,401,953	5,620,401,953
파생상품평가이익	-	-	-	473,256,333	-	473,256,333
소 계	-	-	-	473,256,333	128,436,976,321	128,910,232,654
자본에 직접 인식된 주주와의 거래:						
주식선택권의 행사	142,023,000	2,944,267,957	8,946,818,440	-	-	12,033,109,397
소 계	142,023,000	2,944,267,957	8,946,818,440	-	-	12,033,109,397
2022.12.31 (전기말)	38,392,023,000	1,160,008,131,320	9,847,528,264	265,467,926	533,742,140,035	1,742,255,290,545
2023.01.01 (당기초)	38,392,023,000	1,160,008,131,320	9,847,528,264	265,467,926	533,742,140,035	1,742,255,290,545
총포괄손익:						
당기순이익	-	-	-	-	24,406,962,076	24,406,962,076
확정급여부채의 재측정요소	-	-	-	-	(6,274,681,378)	(6,274,681,378)
파생상품평가손실	-	-	-	(265,467,926)	-	(265,467,926)
기타포괄손익-공정가치측정 금융자산평가손익	-	-	-	(54,727,476,830)	-	(54,727,476,830)
소 계	-	-	-	(54,992,944,756)	18,132,280,698	(36,860,664,058)
자본에 직접 인식된 주주와의 거래:						
주식선택권의 행사	21,852,000	447,807,659	503,361,190	-	-	973,020,849
소 계	21,852,000	447,807,659	503,361,190	-	-	973,020,849
2023.12.31 (당기말)	38,413,875,000	1,160,455,938,979	10,350,889,454	(54,727,476,830)	551,874,420,733	1,706,367,647,336

"별첨 주석은 본 재무제표의 일부입니다."

현금흐름표

제6(당)기 2023년 01월 01일부터 2023년 12월 31일까지

제5(전)기 2022년 01월 01일부터 2022년 12월 31일까지

에스케이바이오사이언스 주식회사

(단위: 원)

과 목	주 석	제 6(당) 기	제 5(전) 기
I. 영업활동 현금흐름		31,421,144,520	(124,910,612,695)
1. 영업에서 창출된 현금흐름		48,887,798,254	(22,421,356,304)
당기순이익		24,406,962,076	122,816,574,368
조정	27	42,737,255,310	63,458,034,681
영업활동으로 인한 자산부채의 변동	27	(18,256,419,132)	(208,695,965,353)
2. 이자의 수취		9,558,801,299	4,401,191,535
3. 이자의 지급		(1,385,970,120)	(2,680,638,264)
4. 법인세의 납부		(25,639,484,913)	(104,209,809,662)
II. 투자활동 현금흐름		(44,636,110,247)	266,096,004,511
1. 투자활동으로 인한 현금유입액		119,884,380,250	353,133,846,307
보증금의 회수		110,000,000	43,896,000
단기금융상품의 순감소		119,773,445,250	337,242,205,045
장기금융상품의 감소		-	15,810,000,000
정부보조금의 수령		-	3,179,262
유형자산의 처분		535,000	34,566,000
무형자산의 처분		400,000	-
2. 투자활동으로 인한 현금유출액		(164,520,490,497)	(87,037,841,796)
장기금융상품의 증가		(112,396,350,750)	(1,000,086,966)
보증금의 증가		(2,229,999,000)	(2,997,811,700)
종속기업투자주식의 취득		-	(6,550,500,000)
유형자산의 취득		(42,635,539,479)	(72,235,836,024)
차입원가자본화로 인한 유형자산 취득		(423,966,636)	(757,015,714)
무형자산의 취득		(6,834,634,632)	(3,496,591,392)
III. 재무활동 현금흐름		(89,455,641,433)	(19,867,162,022)
1. 재무활동으로 인한 현금유입액		6,881,598,916	51,359,615,475
주식매입선택권의 행사		397,598,916	2,617,945,592
파생상품의 거래정산		5,484,000,000	-
단기차입금의 차입		1,000,000,000	48,741,669,883
2. 재무활동으로 인한 현금유출액		(96,337,240,349)	(71,226,777,497)
단기차입금의 상환		(45,424,994,272)	(16,195,557,184)
사채의 상환		(39,129,000,000)	(48,000,000,000)
리스부채의 상환		(11,783,246,077)	(7,031,220,313)
IV. 현금및현금성자산의 순증감(I+II+III)		(102,670,607,160)	121,318,229,794
V. 기초의 현금및현금성자산		218,995,308,497	98,028,261,476

VI. 외화표시현금 등의 환율변동효과		7,108,556,337	(351,182,773)
VII. 기말의 현금및현금성자산		123,433,257,674	218,995,308,497

"별첨 주석은 본 재무제표의 일부입니다."

3) 이익잉여금처분계산서(안)

(단위 : 천원)

구 분	당기	전기
I. 미처분이익잉여금		
전기이월미처분이익잉여금	533,742,140	405,305,164
당기순이익	24,406,962	122,816,574
확정급여부채의 재측정요소	(6,274,681)	5,620,402
합 계	551,874,421	533,742,140
II. 이익잉여금 처분액	-	-
III. 차기이월미처분이익잉여금	551,874,421	533,742,140

주석

제6(당기) 2023년 01월 01일부터 2023년 12월 31일까지
제5(전기) 2022년 01월 01일부터 2022년 12월 31일까지

에스케이바이오사이언스 주식회사

1. 회사의 개요

에스케이바이오사이언스 주식회사(이하 "당사")는 2018년 7월 1일을 분할기일로 에스케이 케미칼 주식회사의 VAX사업부문을 물적분할하여 설립되었으며, 백신 및 바이오의약품의 연구개발, 생산, 판매 및 관련된 지식재산권의 임대를 주요 사업으로 영위하고 있습니다. 당사는 2021년 3월 18일 유가증권시장에 상장하였으며, 당기말 현재 자본금은 38,413,875천원입니다.

당기말 현재 당사의 주요 주주 현황은 다음과 같습니다.

주주명	보통주	
	소유주식수(주)	지분율(%)
SK케미칼 주식회사	52,059,724	67.76
우리사주조합	489,490	0.64
기타	24,278,536	31.60
합 계	76,827,750	100.00

당사의 재무제표는 2024년 2월 1일자 이사회에서 승인되었으며, 2024년 3월 25일자주주총회에서 최종 승인될 예정입니다.

2. 중요한 회계정책 및 재무제표 작성기준

2-1 재무제표 작성기준

당사의 재무제표는 '주식회사 등의 외부감사에 관한 법률'에 따라 제정된 한국채택국제회계기준에 따라 작성되었습니다.

재무제표는 공정가치로 평가된 파생금융상품, 채무 및 지분의 금융자산 제외하고는 역사적 원가를 기준으로 작성되었습니다. 공정가치 위험회피의 위험회피대상으로 지정된 자산과 부채의 장부금액은 상각후원가로 기록되지 않고 효과적인 위험회피관계내에서 회피되는 위험에 대응하는 공정가치의 변동을 반영하여 기록됩니다. 본 재무제표는 원화로 표시되어 있으며 다른 언급이 있는 경우를 제외하고는 천원 단위로 표시되어 있습니다.

2-2 종속기업, 관계기업및공동기업

당사의 재무제표는 기업회계기준서 제1027호에 따른 별도재무제표로서 종속기업, 관계기업 및공동기업의 투자자산을 피투자자의 보고된 성과와 순자산에 근거하지 않고 직접적인 지분 투자에 근거한 회계처리로 표시한 재무제표입니다. 당사는 종속기업, 관계기업및공동기업에 대한 투자자산에 대해서 기업회계기준서 제1027호에 따른 원가법을 선택하여 회계처리하였습니다. 한편, 종속기업, 관계기업및공동기업으로부터 수취하는 배당금은 배당을 받을 권리가 확정되는 시점에 당기손익으로 인식하고 있습니다.

2-3 외화환산

당사는 재무제표를 당사의 기능통화인 원화로 표시하고 있습니다.

(1) 거래와 잔액

당사의 재무제표 작성에 있어서 기능통화 이외의 통화로 이루어진 거래는 거래일의 환율을 적용하여 기록하고 있으며, 화폐성 외화자산 및 부채는 보고기간종료일 현재의 기능통화 환율로 환산하고 있습니다. 이에 따라 발생하는 환산차이는 당기손익에 반영하고 있습니다.

한편, 역사적원가로 측정하는 외화표시 비화폐성 항목은 최초 거래 발생일의 환율을,공정가치로 측정하는 외화표시 비화폐성 항목은 공정가치 측정일의 환율을 적용하여인식하고 있습니다. 비화폐성 항목의 환산에서 발생하는 손익은 해당 항목의 공정가치 변동으로 인한 손익의 인식항목과 동일하게 기타포괄손익 또는 당기손익으로 인식하고 있습니다.

관련 자산, 비용, 수익(또는 그 일부)의 최초 인식에 적용할 환율을 결정하기 위한 거래일은 당사가 대가를 선지급하거나 선수취하여 비화폐성자산이나 비화폐성부채를 최초로 인식한 날입니다. 선지급이나 선수취가 여러 차례에 걸쳐 이루어지는 경우, 당사는 대가의 선지급이나 선수취로 인한 거래일을 각각 결정합니다.

2-4 고객과의 계약에서 생기는 수익

당사는 백신 및 바이오의약품의 연구개발, 생산, 판매 및 관련된 지식재산권의 임대를 주요 사업으로 영위하고 있습니다. 고객과의 계약에서 당사는 재화나 용역의 통제가 고객에 이전 되었을 때, 해당 재화나 용역의 대가로 받을 권리를 갖게 될 것으로 예상하는 대가를 반영하는 금액으로 수익을 인식합니다. 당사는 고객과의 계약에서 재화나 용역을 고객에게 제공하기 전에 정해진 각 재화나 용역을 통제하므로 본인으로 결론 내렸습니다.

- 백신 및 바이오의약품의 판매

백신 및 바이오의약품의 판매 수익은 자산에 대한 통제가 고객에게 이전되는 시점인 일반적으로 백신 및 바이오의약품의 인도 시점에 인식됩니다. 일반적인 채권 회수기간은 인도 후 90일에서 180일입니다. 당사는 계약 내의 다른 약속이 거래대가의 일부분이 배부되어야 하는 별도의 수행의무인지 고려합니다. 백신 및 바이오의약품 판매의 거래 가격을 산정할 때, 당사는 변동대가, 유의적 금융요소, 비현금대가, 고객에게 지급할 대가를 고려합니다.

- 백신 및 바이오의약품 위탁 생산 및 개발

고객이 위탁한 백신 및 바이오의약품의 위탁 생산 및 개발, 바이오분석 등의 서비스를 제공하고 있습니다. 생산한 제품은 대체용도가 없으며, 수행을 완료한 부분에 대해 집행가능한 지급청구권이 있습니다. 그 이유는 고객이 요구하는 품질의 의약품을 생산하고, 계약이 고객에 의해 해지되는 경우 당사는 투입된 원가에 적절한 이윤에 대한 보상을 청구할 수 있기 때문입니다. 고객과의 계약으로부터 발생하는 수익은 일부 수행의무가 완료된 한 시점에 인식되고, 일부 기간에 걸쳐 인식됩니다. 당사는 고객에게 이전하기로 약속한 재화나 용역의 특성을 고려하여 산출법 또는 투입법으로 진행률을 측정하고 기간에 걸쳐 수익을 인식하고 있습니다. 기업회계기준서 제1115호의 실무적 간편법에 따라 관련 계약의 미이행 부분에 배분된 거래가격은 공시하지 않았습니다.

- 라이선싱: 사용권

당사의 일부 고객과의 계약은 기술이전을 통해 라이선스 아웃하고, 라이선스를 제공하는 의무 외에 계약상 고객에게 이전할 다른 재화나 용역이 없습니다. 위 라이선스 계약은 라이선스를 부여한 시점에 존재하는 지적재산을 사용할 권리에 해당하는데, 이는 라이선스를 이전하는 시점에 고객이 라이선스의 사용을 지시할 수 있고 라이선스에서 생기는 나머지 효익의 대부분을 획득할 수 있음을 의미합니다. 당사는 고객에게 라이선싱 사용권을 제공한 경우 한 시점에 이행하는 수행의무로 인식하고 있습니다.

- 라이선싱: 접근권

당사는 고객에게 의약품 라이선스를 일정기간 사용하도록 하고 라이선스에 대한 대가를 수령하고 있습니다. 고객에게 라이선스 기간 동안 당사의 지적재산에 접근할 수 있도록 하는 것이므로 약속된 라이선스를 기간에 걸쳐 이행하는 수행의무로 회계처리 합니다. 당사는 라이선스 기간 기준으로 수행의무의 진행률을 측정하여 수익을 인식하고 있습니다.

- 공동 유형의 계약

당사는 계약상대방이 기업의 통상적인 활동의 산출물을 취득하기 위해서가 아니라 어떤 활동이나 과정에 참여하기 위해 기업과 계약하고, 그 계약 당사자들이 그 활동이나 과정에서 생기는 위험과 효익을 공유한다면 공동 유형의 계약으로 인식하고 있습니다. 협업약정을 위해 투입되는 원가는 식별가능성 · 통제 · 미래경제적효익 조건의 충족여부에 따라 무형자산 또는 비용을 인식하고 잔여약정인 구별되는 재화나 용역의 제공 및 관련 대가 수수약정은 계약서에 따라 식별된 수행의무에 따라 수익으로인식하고 있습니다. 수행의무에는 공동 유형의 계약의 본질이 되는 활동이나 과정에 참여하기 위해 투입되는 자원을 계약에 따라 분담하는 의무는 포함하지 않습니다.

(1) 변동대가

계약이 변동대가를 포함한 경우에 당사는 고객에 약속한 재화를 이전하고 그 대가로 받을 금액을 추정합니다. 변동대와 관련된 불확실성이 나중에 해소될 때, 이미 인식한 누적 수익 금액 중 유의적인 부분을 되돌리지 않을 가능성이 매우 높은 정도까지만 변동대가를 계약의 개시 시점에 추정하고 거래가격에 포함합니다. 일부 의약품 공급계약은 고객에 반품권을 제공합니다. 반품권은 변동대가에 해당합니다.

① 반품권

특정 계약은 일정한 기간 이내에 재화를 반품할 권리를 고객에게 제공합니다. 당사는반품되지 않을 재화의 추정방법으로 당사가 받을 권리를 갖게 될 대가를 더 잘 예측할 것으로 예상되는 기댓값을 사용합니다. 기업회계기준서 제1115호의 요구사항 중 변동대가 추정의 계약은 거래가격에 포함되는 변동대가(금액)를 결정하는 경우에도 적용됩니다. 당사는 반품이 예상되는 재화에 대해서는 수익으로 인식하지 않고 환불부채로 인식하며, 반품 재화에 대한 권리는 이에 상응하는 매출원가 조정을 인식합니다.

(2) 계약잔액

① 계약자산

계약자산은 고객에게 이전한 재화나 용역에 대하여 그 대가를 받을 권리입니다. 고객이 대가를 지급하기 전이나 지급기일 전에 당사가 고객에게 재화나 용역을 이전하는 경우 그 대가를 받을 기업의 권리로 그 권리에 시간의 경과 외의 조건이 있는 자산은 계약자산입니다. 계약 자산은 손상평가를 합니다. 금융자산의 손상에 대한 주석 2-8-(1)-4)의 회계정책을 참조합니다.

② 매출채권

무조건적인 대가 금액이 고객으로부터 지급되어야하는 경우(즉, 만기에 대가의 지급이 되기 전에 시간의 경과만이 요구되는 경우) 채권을 인식합니다. 금융자산 관련 회계정책은 주석 2-8을 참조합니다.

③ 계약부채

계약부채는 당사가 고객에게서 이미 받은 대가(또는 지급기일이 된 대가)에 상응하여 고객에게 재화나 용역을 이전하여야 하는 기업의 의무입니다. 만약 당사가 재화나 용역을 고객에 이전하기 전에 고객이 대가를 지불한다면, 지급이 되었거나 지급기일 중이른 시점에 계약부채를 인식합니다. 계약부채는 당사가 계약에 따라 수행의무를 이행할 때 수익으로 인식합니다.

(3) 계약이행원가

계약이행원가는 고객과의 계약을 이행할 때 드는 원가로서, 원가가 계약이나 구체적으로 식별할 수 있는 예상 계약에 직접 관련되고, 원가가 미래의 수행의무를 이행(또는 계속 이행)할 때 사용할 기업의 자원을 창출하거나 가치를 높이며, 회수될 것으로 예상된다면 자산으로 인식되며, 자산화된 계약이행원가는 향후 진행율에 따라 매출원가로 인식하고 있습니다. 당사는 계약이행원가를 재고자산으로 표시하고 있습니다.

(4) 반품권에서 생기는 자산과 부채

① 반환제품회수권

반환제품회수권은 고객이 제품을 반품할 것으로 예상되는 제품을 회수할 당사의 권리입니다. 그러나 백신 및 바이오의약품의 고유 특성으로 인해 회수한 자산은 폐기되므로, 당사는 반환제품회수권을 인식하지 않습니다.

② 환불부채

환불부채는 고객으로부터 수령하였거나 수령할 대가의 일부 또는 전부를 반환할 의무입니다. 당사가 최종적으로 고객에 환불해야 할 것으로 기대하는 금액으로 측정합니다. 당사는 환불부채의 추정과 그에 따른 거래가격의 변동을 매 회계기간말에 갱신합니다. 변동대가에 대해 위 회계정책을 참조합니다.

고객과의 계약에서 생기는 수익과 관련된 유의적인 판단, 추정, 가정에 대한 공시는 주석 3을 참조바랍니다.

2-5 정부보조금

정부보조금은 보조금의 수취와 부수되는 조건의 이행에 대한 합리적인 확신이 있는 경우에 인식하고 있습니다. 수익관련보조금은 보조금으로 보전하려 하는 관련 원가와 대응시키기 위해 필요한 기간에 걸쳐 체계적인 기준에 따라 보조금을 수익으로 인식하며 자산관련보조금은 이연수익으로 인식하여 관련 자산의 내용연수 동안 매년 동일한 금액을 수익으로 인식하고 있습니다.

당사는 비화폐성자산을 보조금으로 수취한 경우 자산과 보조금을 명목금액으로 기록하고 관련자산의 추정내용연수에 걸쳐 정액으로 손익계산서에 수익으로 인식하고 있습니다. 시장이자율보다 낮은 이자율의 대여금 혹은 유사한 지원을 제공받은 경우 낮은 이자율로 인한 효익은 추가적인 정부보조금으로 인식하고 있습니다.

2-6 법인세

(1) 당기법인세

당기 및 과거기간의 당기법인세부채(자산)는 당기말까지 제정되었거나 실질적으로 제정된 세율(및 세법)을 사용하여, 과세당국에 납부할 것으로 예상되는 금액으로 측정하고 있습니다.

자본에 직접 반영되는 항목과 관련된 당기법인세는 자본에 반영되며 손익계산서에 반영되지 않고 있습니다. 경영진은 주기적으로 관련 세법 규정의 해석과 관련해서 법인세환급액에 대한 회수가능성을 평가하여 필요한 경우 충당부채를 설정하고 있습니다.

(2) 이연법인세

당사는 자산 및 부채의 채무보고 목적상 장부금액과 세무기준액의 차이인 일시적차이에 대하여 이연법인세자산과 이연법인세부채를 인식하고 있습니다.

당사는 다음의 경우를 제외하고 모든 가산할 일시적차이에 대하여 이연법인세부채를 인식하고 있습니다.

- 영업권을 최초로 인식할 때 이연법인세부채가 발생하는 경우
- 자산 또는 부채를 최초로 인식하는 거래로서 사업결합거래가 아니고 거래 당시 회계 이익이나 과세소득에 영향을 미치지 아니하는 거래에서 이연법인세부채가 발생하는 경우
- 종속기업, 관계기업 및 조인트벤처에 대한 투자지분과 관련한 가산할 일시적차이로써 동 일시적차이의 소멸시점을 통제할 수 있고 예측가능한 미래에 일시적 차이가 소멸하지 않을 가능성이 높은 경우

또한, 다음의 경우를 제외하고는 차감할 일시적차이, 미사용 세액공제와 세무상결손금이 사용될 수 있는 과세소득의 발생가능성이 높은 경우 이연법인세자산을 인식하고 있습니다.

- 자산 또는 부채를 최초로 인식하는 거래로서 사업결합거래가 아니고 거래 당시 회계 이익이나 과세소득에 영향을 미치지 아니하는 거래에서 이연법인세자산이 발생하는 경우
- 종속기업, 관계기업 및 조인트벤처에 대한 투자지분과 관련한 차감할 일시적차이로서 동 일시적차이가 예측가능한 미래에 소멸할 가능성이 높지 않거나 동 일시적차이가 사용될 수 있는 과세소득이 발생할 가능성이 높지 않은 경우

이연법인세자산의 장부금액은 매 보고기간종료일에 검토하며, 이연법인세자산의 일부 또는 전부에 대한 혜택이 사용되기에 충분한 과세소득이 발생할 가능성이 더 이상높지 않다면 이연법인세자산의 장부금액을 감액시키고 있습니다. 한편, 감액된 금액은 사용되기에 충분한 과세소득이 발생할 가능성이 높아지면 그 범위내에서 다시 환입하고 있습니다. 또한, 매 보고기간종료일마다 인식되지 않은 이연법인세자산에 대하여 재검토하여, 미래 과세소득에 의해 이연법인세자산이 회수될 가능성이 높아진 범위까지 과거 인식되지 않은 이연법인세자산을 인식하고 있습니다.

이연법인세자산 및 부채는 보고기간종료일까지 제정되었거나 실질적으로 제정된 세율(및 세법)에 근거하여 당해 자산이 실현되거나 부채가 결제될 회계기간에 적용될 것으로 기대되는 세율을 사용하여 측정하고 있습니다.

당기손익 이외로 인식되는 항목과 관련된 당기법인세와 이연법인세는 당기손익 이외의 항목으로 인식하고 있습니다. 이연법인세 항목은 해당 거래에 따라서 기타포괄손익으로 인식하거나 자본에 직접 반영하고 있습니다.

당사는 당기법인세자산과 당기법인세부채를 상계할 수 있는 법적으로 집행가능한 권리를 가지고 있고 과세대상기업이 동일한 경우 혹은 과세대상기업은 다르지만 당기법인세부채와 자산을 순액으로 결제할 의도가 있거나, 유의적인 금액의 이연법인세부채가 결제되거나 이연법인세자산이 회수될 미래의 각 회계기간마다 자산을 실현하는 동시에 부채를 결제할 의도가 있는 경우에 이연법인세자산과 이연법인세부채가 동일한 과세당국에 의해서 부과되는 법인세와 관련이 있는 경우에만 이연법인세자산과 이연법인세부채를 상계하여 표시하고 있습니다.

(3) 판매세

수익, 비용 및 자산은 관련 판매세를 차감한 순액으로 인식하고 있습니다. 다만, 자산또는 용역의 구매와 관련한 판매세가 과세당국으로부터 환급받을 수 없는 경우에는 관련 자산의 취득원가의 일부 또는 비용항목의 일부로 인식하고 관련 채권과 채무는 판매세를 포함한 금액으로 표시하고 있습니다.

과세당국으로부터 환급받을 또는 과세당국에 납부해야 할 판매세의 순액은 재무상태표의 채권 또는 채무에 포함되어 있습니다.

2-7 퇴직급여

당사는 확정급여퇴직연금제도를 운영하고 있으며, 확정급여제도의 급여원가는 예측단위적립방식을 이용하여 결정됩니다. 보험수리적손익, 순이자에 포함된 금액을 제외한 사외적립자산의 수익 및 순이자에 포함된 금액을 제외한 자산인식 상한효과의변동으로 구성된 재측정요소는 발생 즉시 기타포괄손익으로 인식하고 있으며 후속적으로 당기손익으로 재분류하지 아니하고 있습니다.

과거근무원가는 다음 중 이른 날에 비용으로 인식하고 있습니다.

- 제도의 개정이나 축소가 발생할 때
- 관련되는 구조조정원가나 해고급여를 인식할 때

순이자는 순확정급여부채(자산)에 할인율을 곱하여 결정하고 있습니다. 당사는 근무원가와 순확정급여부채의 순이자를 매출원가 및 판매비와관리비의 항목으로 당기손익으로 인식하고 있습니다.

한편, 당사는 일부 임직원에 대해 확정기여제도를 운영하고 있으며, 기여금은 임직원이 근무용역을 제공했을 때 비용으로 인식됩니다.

2-8 금융상품 : 최초 인식과 후속측정

금융상품은 거래당사자 어느 한쪽에게는 금융자산이 생기게 하고 거래상대방에게 금융부채나 지분상품이 생기게 하는 모든 계약입니다.

(1) 금융자산

1) 최초 인식 및 측정

금융자산은 최초 인식 시점에 후속적으로 상각후원가로 측정되는 금융자산, 기타포괄손익-공정가치 측정 금융자산, 그리고 당기손익-공정가치 측정 금융자산으로 분류됩니다.

최초 인식 시점에 금융자산의 분류는 금융자산의 계약상 현금흐름 특성과 금융자산을 관리하기 위한 당사의 사업모형에 따라 달라집니다. 유의적인 금융요소가 포함되지 않거나 실무

적 간편법을 적용하는 매출채권및기타채권을 제외하고는, 당사는 금융자산을 최초로 공정가치로 측정하며, 당기손익-공정가치로 측정하는 금융자산의 경우가 아니라면 거래원가를 가감합니다. 유의적인 금융요소가 포함되지 않거나 실무적 간편법을 적용하지 않은 매출채권 및기타채권은 기업회계기준서 제1115호에 따라 결정된 거래원가로 측정하며, 주식 2-4 수익의 회계정책을 참조합니다.

금융자산을 상각후원가 또는 기타포괄손익-공정가치로 측정하기 위해서는 현금흐름이 원리금만으로 구성(SPPI)되어야 합니다. 이 평가는 SPPI 테스트라고 하며, 개별 상품 수준에서 수행됩니다.

금융자산의 관리를 위한 당사의 사업모형은 현금흐름을 발생시키기 위해 금융자산을관리하는 방법과 관련됩니다. 사업모형은 현금흐름의 원천이 금융자산의 계약상 현금흐름의 수취인지, 매도인지 또는 둘 다 인지를 결정합니다.

시장의 합의나 규제에 의해 설정된 기간 프레임 내에서 금융자산을 이전하는 것이 요구되는 금융자산의 매입 또는 매도(정형화된 거래)는 거래일에 인식됩니다. 즉, 당사가 금융자산을 매입하거나 매도하기로 약정한 날을 의미합니다.

2) 후속측정

후속측정을 위해 금융자산은 아래 네 가지의 범주로 분류됩니다.

- 상각후원가 측정 금융자산 (채무상품)
- 누적 손익을 당기손익으로 재순환하는 기타포괄손익-공정가치 측정 금융자산 (채무상품)
- 누적 손익을 당기손익으로 재순환하지 않는 기타포괄손익-공정가치 측정 금융자산 (지분상품)
- 당기손익-공정가치 측정 금융자산

① 상각후원가 측정 금융자산 (채무상품)

당사는 아래 조건을 모두 만족하는 경우에 금융자산을 상각후원가로 측정합니다.

- 계약상 현금흐름을 수취하기 위해 보유하는 것이 목적인 사업모형 하에서 금융자산을 보유하고,
- 금융자산의 계약 조건에 따라 특정일에 원금과 원금잔액에 대한 이자 지급만으로 구성되어 있는 현금흐름이 발생합니다.

상각후원가 측정 금융자산은 후속적으로 유효이자율(EIR)법을 사용하여 측정되며, 손상을 인식합니다. 자산의 제거, 변경 또는 손상에서 발생하는 이익과 손실은 당기손익으로 인식됩니다.

② 기타포괄손익-공정가치 측정 금융자산 (채무상품)

당사는 아래의 조건을 모두 충족하는 채무상품을 기타포괄손익-공정가치 금융자산으로 측정합니다.

- 계약상 현금흐름의 수취와 금융자산의 매도 둘 다를 통해 목적을 이루는 사업모형 하에서 금융자산을 보유하고,
- 금융자산의 계약 조건에 따라 특정일에 원리금 지급만으로 구성되어 있는 현금흐름이 발생

기타포괄손익-공정가치 측정 채무상품에서, 이자수익, 외화환산손익, 그리고 손상 또는 환입은 상각후원가 측정 금융자산과 동일한 방법으로 계산되어 당기손익으로 인식됩니다. 나머지 공정가치 변동부분은 기타포괄손익으로 인식됩니다. 금융자산의 제거 시, 기타포괄손익으로 인식한 공정가치 누적 변동분은 당기손익으로 재순환됩니다. 당사의 기타포괄손익-공정가치 측정 채무상품은 비유동자산으로 분류되는 채무상품에 포함됩니다.

③ 기타포괄손익-공정가치 측정 금융자산 (지분상품)

최초 인식 시점에, 당사는 기업회계기준서 제1032호 '금융상품 표시'에서의 지분의 정의를 충족하고 투자 목적으로 보유하고 있지 않은 지분상품을 기타포괄손익-공정가치로 측정하도록 하는 취소 불가능한 선택을 할 수 있습니다.

이러한 금융자산에서 발생하는 손익은 당기손익으로 재순환되지 않습니다. 배당은 당사가 금융자산의 원가 중 일부를 회수하여 이익을 얻는 경우를 제외하고는, 받을 권리가 확정되었을 때 손익계산서에 기타수익으로 인식되며, 기타포괄손익으로 처리됩니다. 기타포괄손익-공정가치 측정 지분상품은 손상을 인식하지 않습니다.

당사는 비상장지분상품에 대해서도 취소불가능한 선택을 할 수 있습니다.

④ 당기손익-공정가치 측정 금융자산

당기손익-공정가치 측정 금융자산은 단기매매항목, 최초 인식 시에 당기손익-공정가치로 측정하도록 지정된 금융자산 또는 공정가치로 측정하도록 요구되는 금융자산을 포함합니다. 단기간 내에 매도하거나 재구매할 목적으로 취득한 금융자산은 단기매매항목으로 분류됩니다. 분리된 내재파생상품을 포함한 파생상품은 효과적인 위험회피수단으로 지정되지 않았다면 단기매매항목으로 분류됩니다. 현금흐름이 원리금 지급만으로 구성되지 않은 금융자산은 사업모형에 관계없이 당기손익-공정가치 측정 금융자산으로 분류 및 측정됩니다. 상기 문단에서 서술된 것과 같이 채무상품이 상각후원가 또는 기타포괄손익-공정가치 측정 금융자산으로 분류됨에도 불구하고 회계 불일치를 제거하거나 유의적으로 감소시킬 수 있다면 채무상품을 당기손익-공정가치로 측정하도록 지정할 수 있습니다.

당기손익-공정가치 측정 금융자산은 재무상태표에 공정가치로 표시되며, 공정가치의 순변동은 손익계산서에서 당기손익으로 인식됩니다.

이 범주는 파생상품과 공정가치의 변동을 기타포괄손익으로 처리하는 취소불가능한 선택을 하지않은 상장 지분 상품을 포함합니다. 상장 지분 상품에 대한 배당은 권리가 확정된 시점에 당기손익으로 인식합니다.

복합계약에 내재된 파생상품은 경제적인 특성과 위험이 주계약에 밀접하게 관련되지않고, 내재파생상품과 동일한 조건인 별도의 상품이 파생상품의 정의를 충족하며, 복합계약이 당기손익-공정가치로 측정되지 않는다면 주계약으로부터 분리하여 별도의파생상품으로 회계 처리합니다. 내재파생상품은 공정가치로 측정하고 공정가치의 변동을 당기손익으로 인식합니다. 현금흐름을 유의적으로 변경시키는 계약 조건의 변경이 있거나 당기손익-공정가치 측정 범주에 해당하지 않게 되는 경우에만 재평가가발생합니다.

주계약이 금융자산인 복합계약에서 내재파생상품은 분리하여 회계처리하지 않습니다. 주계약인 금융자산과 내재파생상품은 상품 전체를 당기손익-공정가치 측정 금융자산으로 분류합니다.

3) 제거

금융자산(또는, 금융자산의 일부 또는 비슷한 금융자산의 집합의 일부)은 다음과 같은 상황에서 우선적으로 제거됩니다.

- 금융자산의 현금흐름을 수취할 권리가 소멸되거나
- 당사가 금융자산의 현금흐름을 수취할 권리를 양도하거나 양도 (pass-through) 계약에 따라 수취한 현금흐름 전체를 중요한 지체 없이 제3자에게 지급할 의무가 있다. 이 경우에 당사는 금융자산의 보유에 따른 위험과 보상의 대부분을 이전하거나 금융자산의 보유에 따른 위험과 보상의 대부분을 이전하지도 보유하지도 않으나 자산에 대한 통제를 이전한다

당사가 금융자산의 현금흐름을 수취할 권리를 이전하거나 양도(pass-through) 계약을 체결할 때, 자산을 소유함에 따른 위험과 보상을 유지하는지를 평가합니다. 당사가 금융자산의 위험과 보상의 대부분을 보유하지도 이전하지도 않았다면, 해당 금융자산에 지속적으로 관여하는 정도까지 그 금융자산을 계속 인식합니다. 이 경우에, 당사는 관련된 부채를 인식합니다. 양도된 자산과 관련된 부채는 당사가 보유한 권리와 의무를 반영하여 측정합니다.

보증을 제공하는 형태인 지속적 관여는, 양도된 자산의 장부금액과 수취한 대가 중 상환을 요구받을 수 있는 최대 금액 중 낮은 금액으로 측정됩니다.

4) 금융자산의 손상

금융자산의 손상과 관련된 자세한 공시 사항은 아래 주석에 제공됩니다.

- 유의적인 가정에 대한 공시 - 주석 3

당사는 당기손익-공정가치 항목을 제외한 모든 채무상품에 대하여 기대신용손실(ECL)에 대한 충당금을 인식합니다. 기대신용손실은 계약상 수취하기로 한 현금흐름과 당사가 수취할 것으로 예상하는 모든 현금흐름의 차이를 최초의 유효이자율로 할인하여 추정합니다. 예상되는 현금흐름은 보유한 담보를 처분하거나 계약의 필수 조건인 그 밖의 신용 보강으로부터 발생하는 현금흐름을 포함합니다.

기대신용손실은 두 개의 stage로 인식합니다. 최초 인식 이후 신용위험의 유의적인 증가가 없는 신용 익스포저에 대하여, 기대신용손실은 향후 12개월 내에 발생할 가능성이 있는 채무 불이행 사건으로부터 발생하는 신용손실(12개월 기대신용손실)을 반영합니다. 최초 인식 이후 신용위험의 유의적인 증가가 있는 신용 익스포저에 대하여, 손실충당금은 채무불이행 사건이 발생하는 시기와 무관하게 익스포저의 남은 존속기간에 대한 기대신용손실(전체기간 기대신용손실)을 측정하도록 요구됩니다.

매출채권및기타채권과 계약자산에 대하여, 당사는 기대신용손실 계산에 간편법을 적용할 수 있습니다. 따라서, 당사는 신용위험의 변동을 추적하지 않는 대신에, 각 결산일에 전체기간 기대신용손실에 해당하는 금액으로 손실충당금을 인식합니다. 당사는 특정 채무자에 대한 미래전망정보와 경제적 환경을 반영하여 조정된 과거 신용손실 경험에 근거하여 충당금 설정률표를 설정합니다.

기타포괄손익-공정가치 측정 채무상품에 대하여, 당사는 낮은 신용위험 간편법을 적용합니다. 매 결산일에, 당사는 과도한 원가나 노력 없이 이용할 수 있는 합리적이고 뒷받침될 수 있는 모든 정보를 사용하여 채무상품이 낮은 신용위험을 가지고 있다고 고려되는지를 평가합니다. 이러한 평가를 위해서, 당사는 채무상품의 내부 신용 등급을 재평가합니다. 또한, 당사는 계약상의 지급이 30일을 초과하였을 때 신용위험의 유의적인 증가가 있는지를 고려합니다.

당사의 기타포괄손익-공정가치 측정 채무상품이 최상위 투자등급에 해당하는 상장 채권만으로 구성되어 있다면 낮은 신용 위험 투자자산으로 평가됩니다. 당사의 정책은 이러한 상품을 12개월 기대신용손실로 측정하는 것입니다. 그러나, 최초 인식 이후에 신용위험의 유의적인 증가가 있다면 손실충당금은 전체기간 기대신용손실에 근거하여 산출됩니다. 당사는 채무상품의 신용위험이 유의적으로 증가했는지를 결정하고 기대신용손실을 측정하기 위해 신용평가기관의 등급을 사용합니다.

당사는 계약상 지급이 90일을 초과하여 연체되는 경우에 채무불이행이 발생한 것으로 봅니다. 그러나, 특정 상황에서, 당사는 내부 또는 외부 정보가 당사에 의한 모든 신용보강을 고려하기 전에는 당사가 계약상의 원금 전체를 수취하지 못할 것을 나타내는 경우에 금융자산에 채무불이행 사건이 발생했다고 볼 수 있습니다. 금융자산은 계약상 현금흐름을 회수하는 데에 합리적인 기대가 없을 때 제거됩니다.

(2) 금융부채

1) 최초 인식 및 측정

금융부채는 최초 인식 시점에 당기손익-공정가치 측정 금융부채, 대출과 차입, 미지급금 또는 효과적인 위험회피 수단으로 지정된 파생상품으로 적절하게 분류됩니다.

모든 금융부채는 최초에 공정가치로 인식되고, 대여금, 차입금 및 미지급금의 경우에는 직접 관련된 거래원가를 차감합니다.

당사의 금융부채는 매입부채와 기타 미지급금, 당좌차월을 포함한 대여 및 차입과 파생상품 부채를 포함합니다.

2) 후속측정

금융부채의 측정은 아래에서 언급된 분류에 따릅니다.

① 당기손익-공정가치 측정 금융부채

당기손익-공정가치 측정 금융부채는 단기매매금융부채와 최초 인식 시점에 당기손익-공정가치로 측정하도록 지정된 금융부채를 포함합니다.

금융부채가 단기간 내에 재매입할 목적으로 발생할 경우에는 단기매매항목으로 분류됩니다. 이 범주는 또한 기업회계기준서 제1109호에서 정의된 위험회피관계에 있는 위험회피수단으로 지정되지 않은 파생상품을 포함합니다. 또한 분리된 내재파생상품은 위험회피에 효과적인 수단으로 지정되지 않았다면 단기매매항목으로 분류됩니다.

단기매매항목인 금융부채에서 발생하는 손익은 당기손익으로 인식됩니다.

당기손익-공정가치 항목으로 지정된 금융부채는 기업회계기준서 제1109호의 기준을 충족하는 경우에 최초 인식 시점에만 지정됩니다. 당사는 어떤 금융부채도 당기손익-공정가치 항목으로 지정하지 않았습니다.

② 대여금 및 차입금

최초 인식 이후에, 이자부 대여금과 차입금은 후속적으로 유효이자율법을 사용하여 상각후 원가로 측정됩니다. 부채가 제거되거나 유효이자율 상각 절차에 따라 발생하는 손익은 당기손익으로 인식됩니다.

상각후원가는 유효이자율의 필수적인 부분인 수수료나 원가에 대한 할인이나 할증액을 고려하여 계산됩니다.

이 범주는 일반적으로 이자부 대여나 차입에 적용합니다.

3) 금융부채의 제거

금융부채는 지급 의무의 이행, 취소, 또는 만료된 경우에 제거됩니다. 기존 금융부채가 대역자는 동일하지만 조건이 실질적으로 다른 금융부채에 의해 교환되거나, 기존 부채의 조건이 실질적으로 변경된 경우에, 이러한 교환이나 변경은 최초의 부채를 제거하고 새로운 부채를 인식하게 합니다. 각 장부금액의 차이는 당기손익으로 인식합니다.

(3) 금융자산·금융부채의 상계

금융자산과 금융부채는 인식한 자산과 부채에 대해 법적으로 집행 가능한 상계 권리를 현재 가지고 있거나, 차액으로 결제하거나 자산을 실현하는 동시에 부채를 결제할의도가 있는 경우에 재무상태표에서 상계하여 순액으로 표시됩니다.

2-9 공정가치 측정

당사는 파생상품과 같은 금융상품 등을 보고기간종료일 현재의 공정가치로 평가하고 있습니다. 공정가치로 측정되거나 공정가치가 공시되는 금융상품의 공정가치에 대한공시는 주석 29에 설명되어 있습니다.

공정가치는 측정일에 시장참여자 사이의 정상거래에서 자산을 매도하면서 수취하거나 부채를 이전하면서 지급하게 될 가격입니다. 공정가치 측정은 자산을 매도하거나 부채를 이전하는 거래가 다음 중 어느 하나의 시장에서 이루어지는 것으로 가정하고 있습니다.

- 자산이나 부채의 주된 시장
- 자산이나 부채의 주된 시장이 없는 경우에만 가장 유리한 시장

당사는 주된 (또는 가장 유리한) 시장에 접근할 수 있어야 합니다.

자산이나 부채의 공정가치는 시장참여자가 경제적으로 최선의 행동을 한다는 가정하에 시장참여자가 자산이나 부채의 가격을 결정할 때 사용하는 가정에 근거하여 측정하고 있습니다.

비금융자산의 공정가치를 측정하는 경우에는 시장참여자가 경제적 효익을 창출하기 위하여 그 자산을 최고 최선으로 사용하거나 혹은 최고 최선으로 사용할 다른 시장참여자에게 그 자산을 매도하는 시장참여자의 능력을 고려하고 있습니다.

당사는 상황에 적합하며 관련된 관측 가능한 투입변수의 사용을 최대화하고 관측 가능하지 않은 투입변수의 사용을 최소화하면서 공정가치를 측정하는데 충분한 자료가이용가능한 가치평가기법을 사용하고 있습니다.

재무제표에서 공정가치로 측정되거나 공시되는 모든 자산과 부채는 공정가치 측정에유의적인 가장 낮은 수준의 투입변수에 근거하여 다음과 같은 공정가치 서열체계로 구분됩니다.

- 수준 1 - 동일한 자산이나 부채에 대한 접근가능한 활성시장의 (조정되지 않은) 공시가격
- 수준 2 - 공정가치 측정에 유의적인 가장 낮은 수준의 투입변수가 직접적으로 또는 간접적으로 관측가능한 투입변수를 이용한 공정가치
- 수준 3 - 공정가치 측정에 유의적인 가장 낮은 수준의 투입변수가 관측가능하지 않은 투입변수를 이용한 공정가치

재무제표에 반복적으로 공정가치로 측정되는 자산과 부채에 대하여 당사는 매 보고기간종료일에 공정가치측정에 유의적인 가장 낮은 수준의 투입변수에 기초한 분류에대한 재평가를 통해 서열체계의 수준 간의 이동이 있는지 판단합니다.

공정가치 공시 목적상 당사는 성격과 특성 및 위험에 근거하여 자산과 부채의 분류를결정하고 공정가치 서열체계의 수준을 결정하고 있습니다.

2-10 파생금융상품

(1) 최초 인식 및 후속측정

당사는 외환위험 및 상품가격위험을 회피하기 위하여 통화선물계약 및 상품선도계약과 같은 파생상품을 이용하고 있으며, 이러한 파생상품은 계약체결일에 공정가치로 최초 인식하고 이후 후속적으로 공정가치로 재측정하고 있습니다. 파생상품은 공정가치가 양수이면 금융자산으로 계상되고 공정가치가 음수이면 금융부채로 계상됩니다. 한편, 파생상품의 공정가치의 변동은 손익계산서에 직접 반영되며 현금흐름 위험회피에 효과적인 부분은 기타포괄손익에 반영하고 있습니다.

위험회피회계에서 위험회피는 다음과 같이 분류됩니다.

- 공정가치위험회피: 인식된 자산 및 부채와 미인식 확정계약의 공정가치 변동에 대한 위험회피
- 현금흐름위험회피: 인식된 자산 및 부채, 발생가능성이 매우 높은 예상 거래 또는 미인식 확정계약의 외화위험으로부터 발생하는 현금흐름의 변동에 대한 위험회피

위험회피관계의 개시 시점에 당사는 위험회피회계를 적용하고자 하는 위험회피관계와 위험관리목적 및 위험회피전략을 공식적으로 지정하고 문서화합니다.

문서화는 위험회피수단, 위험회피대상항목, 회피대상위험의 특성 및 위험회피관계가 위험회피효과에 대한 규정을 충족하는지를 평가하는 방법(위험회피에 비효과적인 부분의 원인 분석과 위험회피비율을 결정하는 방법을 포함)을 포함합니다. 위험회피관계는 다음의 위험회피효과에 대한 규정을 모두 충족합니다.

- 위험회피대상항목과 위험회피수단 사이에 '경제적 관계'가 있음
- 신용위험의 효과가 위험회피대상항목과 위험회피수단의 경제적 관계에서 생긴 '가치 변동의 대부분'을 차지하지 않음
- 위험회피관계의 위험회피비율은 기업이 실제로 위험을 회피하는 위험회피대상항목의 수량과 위험회피대상항목의 수량의 위험을 회피하기 위해 당사가 실제 사용하는 위험회피수단의 수량의 비율과 같음

위험회피회계의 기준을 모두 충족하는 위험회피는 다음과 같이 회계처리됩니다.

1) 공정가치위험회피

위험회피수단의 공정가치 변동은 당기손익으로 인식합니다. 회피대상위험에 기인한 위험회피대상항목의 공정가치변동은 위험회피대상항목의 장부금액에 포함되며 당기손익으로 인식합니다.

상각후원가로 측정하는 항목에 대한 공정가치위험회피에서 장부금액 조정액은 위험회피가 존속하는 기간에 걸쳐 유효이자율법을 적용하여 상각됩니다. 유효이자율 상각은 조정액이 생긴 직후에 시작할 수 있으며, 늦어도 위험회피 손익에 대한 위험회피대상항목의 조정을 중단하기 전에는 시작해야 합니다.

위험회피대상항목이 제거된 경우에 상각되지 않은 공정가치는 즉시 제거하고 당기손익으로 인식합니다.

미인식된 확정계약이 위험회피대상항목으로 지정되었다면, 회피대상 위험에 기인한 확정계약의 공정가치 누적 변동분을 자산이나 부채로 인식하고, 이에 상응하는 손익은 당기손익으로 인식합니다.

2) 현금흐름위험회피

위험회피수단에서 발생한 손익의 효과적인 부분은 현금흐름위험회피적립금 범위 내에서 기타포괄손익으로 인식하며, 비효과적인 부분은 즉시 당기손익으로 인식합니다. 현금흐름위험회피적립금은 위험회피수단의 손익 누계액과 위험회피대상항목의 공정가치 변동 누계액 중 적은 금액으로 조정합니다.

당사는 미래의 예상거래나 확정계약의 외화위험 익스포저에 대한 통화선도계약과 상품 가격의 변동성에 대한 상품선도계약을 통해 위험회피할 수 있습니다. 통화선도계약과 관련된 비효과적인 부분은 기타비용으로 인식되며, 상품선도계약과 관련된 비효과적인 부분은 기타영업수익 또는 기타영업비용으로 인식됩니다. 자세한 내용은 주석 5를 참조합니다.

당사는 통화이자율스왑을 위험회피수단으로 지정하였습니다. 통화이자율스왑은 기타포괄손익으로 인식되며 현금흐름위험회피적립금으로서 별도 자본 항목으로 인식됩니다.

기타포괄손익에 누적된 금액(현금흐름위험회피적립금)은 위험회피거래의 특성에 따라 회계 처리됩니다. 위험회피대상 거래가 후속적으로 비금융항목을 인식하게 된다 면, 현금흐름위험회피적립금은 제거되고 관련된 자산이나 부채의 최초 인식 금액에 포함합니다. 이것은 재분류조정이 아니며, 기타포괄손익에 영향을 미치지 않습니다. 이것은 비금융자산 또는 비금융부채에 대한 위험회피대상 거래가 후속적으로 공정가치위험회피 회계를 적용하는 확정계약 이 되는 경우에도 적용됩니다.

현금흐름위험회피에서 현금흐름위험회피적립금은 위험회피대상 현금흐름이 당기손익에 영향을 미치는 기간에 당기손익으로 재분류조정됩니다.

만약 현금흐름위험회피회계가 중단된 경우에, 위험회피대상 예상현금흐름이 여전히 발생할 것으로 예상된다면 현금흐름위험회피적립금은 기타포괄손익에 남겨 둡니다. 그렇지 않다면, 현금흐름위험회피적립금은 재분류조정으로 즉시 당기손익으로 처리됩니다. 중단 이후에 위험회피대상 예상현금흐름이 발생한다면 현금흐름위험회피적립금은 위에서 설명된 것과 같 이 기초 거래의 특성에 따라 회계처리되어야 합니다.

2-11 현금및현금성자산

재무제표상 현금및현금성자산은 보통예금과 소액현금 및 취득당시 만기가 3개월이내인 단기성예금으로 구성되어 있습니다.

2-12 재고자산

당사는 재고자산을 취득원가와 순실현가능가치 중 낮은 금액으로 평가하고 있으며, 재고자산별 취득원가는 매입원가, 전환원가 및 재고자산을 현재의 장소에 현재의 상태로 이르게 하는데 발생한 기타원가를 포함하고 있습니다. 재고자산의 단위원가는 이동평균법으로 결정하고 있습니다.

2-13 유형자산

건설중인자산은 취득원가에서 손상차손누계액을 차감한 잔액으로, 유형자산은 취득원가에서 감가상각누계액과 손상차손누계액을 차감한 잔액으로 표시하고 있습니다. 이러한 원가에는 자산의 인식요건을 충족한 대체원가 및 장기건설 프로젝트의 차입원가를 포함하고 있습니다. 유형자산의 주요 부분이 주기적으로 교체될 필요가 있는 경우 당사는 그 부분을 개별 자산으로 인식하고 해당 내용연수동안 감가상각하고 있습니다. 또한 종합검사원가와 같이 자산의 인식요건을 충족하는 경우에는 유형자산의 장부금액에 포함되어 있으며 모든 수선 및 유지비용은 발생시점에 당기손익에 반영하고 있습니다. 유형자산의 경제적 사용이 종료된 후에 원상회복을 위하여 자산을 제거, 해체하거나, 부지를 복원하는데 소요될 것으로 추정되는 비용이 충당부채의 인식요건을 충족하는 경우 그 지출의 현재가치를 유형자산의 취득원가에 포함하고 있습니다.

한편, 유형자산에 대한 감가상각비는 아래의 자산별 경제적 내용연수에 따라 정액법에 의하여 계상되고 있습니다.

과 목	추정 내용연수
건물	40년
건축물	40년
기계장치	10년
차량운반구	5년
기타의유형자산	5~10년

당사는 자산의 추정잔존가치와 기대내용연수를 매년 검토하고 있습니다. 특히, 당사는 예상 내용 연수 및 추정 잔존 가치를 평가할 때 보건, 안전 및 환경법규의 영향을 고려합니다.

유형자산은 처분하는 때(즉, 취득자가 해당 자산을 통제하게 되는 날) 또는 사용이나 처분을 통하여 미래경제적효익이 기대되지 않을 때 제거합니다. 유형자산의 제거로 인하여 발생하는 손익은 순매각금액과 장부금액의 차이로 결정되며, 자산을 제거할 때 당기손익으로 인식합니다.

2-14 차입원가

의도된 용도로 사용하거나 판매가능한 상태에 이르게 하는데 상당한 기간을 필요로 하는 자산의 취득, 건설 또는 생산과 직접 관련된 차입원가는 당해 자산 원가의 일부로 자본화하고 있습니다. 기타 차입원가는 발생시 비용으로 계상하고 있습니다. 기타차입원가는 발생시 비용으로 계상하고 있습니다. 차입원가는 이자금의 차입과 관련되어 발생한 이자와 기타 원가로 구성되어 있습니다.

2-15 리스

당사는 계약에서 대가와 교환하여, 식별되는 자산의 사용 통제권을 일정기간 이전하게 하는 지를 고려하여 계약의 약정시점에, 계약자체가 리스인지, 계약이 리스를 포함하는지를 판단합니다.

(1) 리스이용자로서의 회계처리

당사는 단기리스와 소액 기초자산 리스를 제외한 모든 리스에 대하여 하나의 인식과측정 접

근법을 적용합니다. 당사는 리스료 지급의무를 나타내는 리스부채와 기초자산의 사용권을 나타내는 사용권자산을 인식합니다.

1) 사용권자산

당사는 리스개시일(즉, 기초자산이 사용가능한 시점)에 사용권자산을 인식합니다. 사용권자산은 원가로 측정하고, 후속측정 시 원가모형을 적용하였습니다. 원가모형을 적용하기 위하여 감가상각누계액과 손상차손누계액을 차감하고, 리스부채의 재측정에 따른 조정을 반영합니다. 사용권자산의 원가는 인식된 리스부채 금액, 최초 직접원가, 그리고 받은 리스 인센티브를 차감한 리스개시일이나 그 전에 지급한 리스료를포함합니다. 사용권자산은 리스기간과 자산의 추정된 내용연수 중 짧은 기간에 걸쳐 정액기준으로 감가상각됩니다.

리스기간 종료시점에 당사에 기초자산의 소유권이 이전되는 경우나 사용권자산의 원가에 당사가 매수선택권을 행사할 것임이 반영되는 경우, 감가상각은 자산의 기초자산의 추정된 내용연수를 사용하여 계산됩니다.
사용권자산도 손상의 대상이 되며 주식 2-19 비금융자산의 손상에 대한 회계정책에서 설명 하였습니다.

2) 리스부채

리스 개시일에, 당사는 리스기간에 걸쳐 지급될 리스료의 현재가치로 리스부채를 측정합니다. 리스료는 고정리스료(실질적인 고정리스료를 포함하고, 받을 리스 인센티브는 차감), 지수나 요율에 따라 달라지는 변동리스료 및 잔존가치보중에 따라 지급될 것으로 예상되는 금액으로 구성됩니다. 리스료는 또한 당사가 매수선택권을 행사할 것이 상당히 확실한 경우에 그 매수선택권의 행사가격과 리스기간이 당사의 종료선택권 행사를 반영하는 경우에 그 리스를 종료하기 위하여 부담하는 금액을 포함합니다.

지수나 요율에 따라 달라지는 변동리스료가 아닌 변동리스료는 (재고자산을 생산하는데 발생한 것이 아니라면) 리스료 발생을 유발하는 사건 또는 조건이 발생한 기간의 비용으로 인식합니다.

당사는 리스료의 현재가치를 계산할 때, 리스의 내재이자율을 쉽게 산정할 수 없기 때문에 리스개시일의 증분차입이자율을 사용합니다. 리스개시일 이후 리스부채 금액은 이자를 반영하여 증가하고 지급한 리스료를 반영하여 감소합니다. 또한, 리스부채의 장부금액은 리스기간의 변경, 리스료의 변경(예를 들어, 리스료를 산정할 때 사용한 지수나 요율의 변동으로 생기는 미래 리스료의 변동) 또는 기초자산을 매수하는 선택권 평가에 변동이 있는 경우 재측정됩니다.

3) 단기리스와 소액 자산 리스

당사는 기계장치와 설비의 리스에 단기리스(즉, 이러한 리스는 리스기간이 리스개시일로부터 12개월 이하이고 매수선택권을 포함하지 않음)에 대한 인식 면제 규정을 적용합니다. 또한 당사는 소액자산으로 간주되는 사무용품의 리스에 소액자산 리스에 대한 인식 면제 규정을 적용합니다. 단기리스와 소액자산 리스에 대한 리스료는 리스기간에 걸쳐 정액기준으로 비용으로 인식합니다.

(2) 리스제공자로서의 회계처리

당사는 기초자산의 소유에 따른 위험과 보상의 대부분을 이전하지 않는 리스를 운용리스로 분류합니다. 리스료 수익은 리스기간에 걸쳐 정액 기준으로 인식하며, 영업 성격에 따라 손익 계산서에서 매출에 포함됩니다. 운용리스 체결과정에서 부담하는 리스개설 직접원가를 기초자산의 장부금액에 더하고 리스료 수익과 같은 기준으로 리스기간에 걸쳐 비용으로 인식합니다. 조건부 임대료는 임대료를 수취하는 시점에 매출로 인식합니다.

2-16 유동성/비유동성 분류

당사는 자산과 부채를 유동/비유동으로 재무상태표에 구분하여 표시하고 있습니다.

자산은 다음의 경우에 유동자산으로 분류하고 있습니다.

- 정상영업주기 내에 실현될 것으로 예상되거나, 정상영업주기 내에 판매하거나 소 비할 의도가 있다.
- 주로 단기매매 목적으로 보유하고 있다.
- 보고기간 후 12개월 이내에 실현될 것으로 예상한다.
- 현금이나 현금성자산으로서, 교환이나 부채 상환 목적으로의 사용에 대한 제한 기 간이 보고기간 후 12개월 이상이 아니다.

그 밖의 모든 자산은 비유동자산으로 분류하고 있습니다.

부채는 다음의 경우에 유동부채로 분류하고 있습니다.

- 정상영업주기 내에 결제될 것으로 예상하고 있다.
- 주로 단기매매 목적으로 보유하고 있다.
- 보고기간 후 12개월 이내에 결제하기로 되어 있다.
- 보고기간 후 12개월 이상 부채의 결제를 연기할 수 있는 무조건의 권리를 가지고 있지 않다.

그 밖의 모든 부채는 비유동부채로 분류하고 있습니다.

이연법인세자산(부채)은 비유동자산(부채)으로 분류하고 있습니다.

2-17 현금배당

당사는 배당을 지급하기 위해 분배가 승인되고 더 이상 기업에게 재량이 없는 시점에부채를 인식하고 있습니다. 주주에 대한 분배는 주주에 의한 승인을 필요로 합니다. 대응되는 금액은 자본에 직접 반영하고 있습니다.

2-18 무형자산

당사는 개별적으로 취득한 무형자산은 취득원가로 계상하고 사업결합으로 취득하는 무형자산은 매수시점의 공정가치로 계상하며 최초취득 이후 상각누계액과 손상차손누계액을 직접 차감하여 표시하고 있습니다. 한편, 개발비를 제외한 내부적으로 창출된 무형자산은 발생시점에 비용항목으로 하여 당기손익에 반영하고 있습니다.

무형자산은 유한한 내용연수를 가진 무형자산과 비한정 내용연수를 가진 무형자산으로 구분되는 바, 유한한 내용연수를 가진 무형자산은 해당 내용연수에 걸쳐 상각하고손상징후가 파악되는 경우 손상여부를 검토하고 있습니다. 또한 내용연수와 상각방법은 매 보고기간종료일에 그 적정성을 검토하고 있으며, 예상 사용기간의 변경이나 경제적효익의 소비형태 변화 등으로 인하여 변경이 필요한 경우에는 추정치의 변경으로 회계처리하고 있습니다. 무형자산 상각비는 해당 무형자산의 기능과 일관된 비용항목으로 하여 당기손익에 반영하고 있습니다

한편, 비한정 내용연수를 가진 무형자산은 상각하지 아니하되, 매년 개별적으로 또는현금창출단위에 포함하여 손상검사를 수행하고 있습니다. 또한 매년 해당 무형자산에 대하여 비한정 내용연수를 적용하는 것이 적절한지를 검토하고 적절하지 않은 경우 전진적인 방법으로 유한한 내용연수로 변경하고 있습니다.

무형자산은 처분하는 때(즉, 취득자가 해당 자산을 통제하게 되는 날) 또는 사용이나 처분으로부터 미래경제적효익이 기대되지 않을 때 제거합니다. 당사는 무형자산 제거시 순매각금액과 장부금액의 차이로 인한 손익은 제거시점의 당기손익에 반영하고있습니다.

(1) 연구개발비

당사는 연구에 대한 지출을 발생시점에 비용으로 인식하고 있습니다. 다만 개별 프로젝트와 관련된 개발비의 경우, i) 무형자산을 사용하거나 판매하기 위해 그 자산을 완성할 수 있는 기술적 실현가능성을 제시할 수 있고, ii) 무형자산을 완성하여 사용하거나 판매하려는 의도와 능력이 있으며, iii) 이를 위한 충분한 자원이 확보되어 있고, iv) 무형자산이 어떻게 미래 경제적효익을 창출할 수 있는지를 제시할 수 있으며, v) 개발단계에서 발생한 무형자산 관련 지출을 신뢰성 있게 측정할 수 있는 경우에 한하여 무형자산으로 계상하고 있습니다.

당사의 신규개발 프로젝트는 신약후보물질발굴, 전임상, 임상1상, 임상2상, 임상3상, 정부승인 신청, 정부승인완료, 제품 판매시작 등의 단계로 진행됩니다. 당사는 일반적으로 해당 프로젝트가 임상3상 단계에 진입한 이후 발생한 지출을 무형자산으로 인식하고, 이전 단계에서 발생한 지출은 연구개발비로 보아 당기 비용처리하고 있습니다.

한편 자산으로 인식한 개발비는 원가모형을 적용하여 취득원가에서 상각누계액과 손상차손누계액을 직접 차감하여 표시하고 있으며 개발이 완료되어 사용가능한 시점부터 경제적효익의 예상 지속기간에 걸쳐 상각하고 매출원가로 계상하고 있습니다. 당사는 자산으로 인식한 개발비에 대하여 개발기간동안 매년 손상검사를 실시하고 있습니다.

(2) 특허권

특허권은 정부로부터 20년동안 사용을 허가 받았으며 종료시점에 갱신권한이 부여되어 있습니다.

당사의 무형자산에 대한 상각비는 아래의 자산별 경제적 내용연수에 따라 정액법에 의하여 계상되고 있습니다.

과 목	추정 내용연수
산업재산권	5~10년
개발비	10년
소프트웨어	5년

2-19 비금융자산의 손상

당사는 매 보고기간종료일에 자산의 손상을 시사하는 징후가 존재하는지 검토하고 있습니다. 그러한 징후가 존재하는 경우 또는 매년 자산에 대한 손상검사가 요구되는 경우, 당사는 자산의 회수가능액을 추정하고 있습니다. 자산의 회수가능액은 자산 또는 현금창출단위의 순 공정가치와 사용가치 중 큰 금액이며, 개별자산별로 결정하나 해당 개별자산의 현금유입이 다른 자산이나 자산집단의 현금유입과 거의 독립적으로 창출되지 않는 경우, 해당 개별자산이 속한 현금창출단위별로 결정됩니다. 자산의 장부금액이 회수가능액을 초과하는 경우, 자산은 손상된 것으로 보며 자산의 장부금액을 회수가능액으로 감소시키게 됩니다.

사용가치는 해당 자산의 기대 미래현금흐름의 추정치를 화폐의 시간가치와 해당 자산의 위험에 대한 시장의 평가를 반영한 세전할인율로 할인한 현재가치로 평가하고 있습니다. 순공정가치는 최근 거래가격을 고려하고 있습니다. 그러한 거래가 식별되지 않는 경우 적절한 평가모형을 사용하여 결정하고 있습니다. 이러한 계산에는 평가배수, 상장주식의 시가 또는 기타 공정가치지표를 이용하고 있습니다.

당사는 개별자산이 배부된 각각의 현금창출단위에 대하여 작성된 구체적인 재무예산/예측을 기초로 손상금액을 계산하고 있습니다. 재무예산/예측은 일반적으로 5년간의 기간을 다루며 더 긴 기간에 대해서는 장기성장률을 계산하여 5년 이후의 기간에 적용하고 있습니다.

손상차손은 손상된 자산의 기능과 일관된 비용항목으로 하여 당기손익에 반영하고 있습니다. 다만, 재평가모형을 적용하는 자산으로서 이전에 인식한 재평가잉여금이 있는 경우에는 이전 재평가금액을 한도로 재평가잉여금과 상계하고 있습니다.

영업권을 제외한 자산에 대하여 매 보고기간종료일에 과거에 인식한 자산의 손상차손이 더 이상 존재하지 않거나 또는 감소하였다는 것을 시사하는 징후가 있는지 여부를 평가하며, 그러한 징후가 있는 경우 회수가능액을 추정하고 있습니다. 과거에 인식한 영업권을 제외한 자산의 손상차손은 직전 손상차손의 인식시점 이후 해당 자산의 회수가능액을 결정하는데 사용된 추정치에 변화가 있는 경우에 한하여 손상차손을 인식하지 않았을 경우의 자산의 장부금액의 상각 후 잔액을 한도로 장부금액을 회수가능액으로 증가시키고 이러한 손상차손환입은 당기손익에 반영하고 있습니다. 다만, 재평가모형을 적용하고 있는 자산의 경우에는 동 환입액을 재평가잉여금의 증가로 처리하고 있습니다.

다음의 자산에 대하여는 자산손상검사에 있어 아래의 기준이 추가적으로 적용되고 있습니다

당사는 비한정 내용연수를 가진 기타의 무형자산에 대하여 매년 12월 31일과 손상징후가 발생하였을 때 개별 자산별 또는 현금창출단위별로 손상검사를 수행하고 있습니다.

당사는 제조 비용을 증가시킬 수 있는 온실가스배출량 규제 법안의 도입과 같이 기후관련 사안이 중대한 영향을 미칠 수 있는 부분을 평가합니다. 기후변화와 관련된 이러한 사안은 회수가능액 측정에 중대한 영향을 미치는 경우 주요 가정으로 포함됩니다.

2-20 충당부채

당사는 과거사건의 결과로 현재의무(법적의무 또는 의제의무)가 존재하고, 당해 의무를 이행하기 위하여 경제적효익을 갖는 자원이 유출될 가능성이 높으며, 당해 의무의이행에 소요되는 금액을 신뢰성 있게 추정할 수 있는 경우에 충당부채를 인식하고 있습니다. 충당부채를 결제하기 위하여 필요한 지출액의 일부 또는 전부를 제3자가 변제할 것이 예상되는 경우 당사가 의무를 이행한다면 변제를 받을 것이 거의 확실하게되는 때에 한하여 변제금액을 인식하고 별도의 자산으로 회계처리하고 있습니다. 충당부채와 관련하여 손익계산서에 인식되는 비용은 제3자의 변제와 관련하여 인식한 금액과 상계하여 표시하고 있습니다.

화폐의 시간가치 효과가 중요한 경우 충당부채는 부채의 특유위험을 반영한 현행 세전 이자율로 할인하고 있습니다. 충당부채를 현재가치로 평가하는 경우, 기간 경과에따른 장부금액의 증가는 금융원가로 인식하고 있습니다.

(1) 손실부담계약

당사가 손실부담계약을 체결하고 있는 경우에는, 관련된 현재의무를 충당부채로 인식하고 측정합니다. 손실부담계약에 대한 충당부채를 인식하기 전에 해당 손실부담계약을 이행하기 위하여 사용하는 자산에서 생긴 손상차손을 먼저 인식합니다.

손실부담계약은 계약상 의무 이행에 필요한 회피 불가능 원가가 그 계약에서 받을 것으로 예상되는 경제적 효익을 초과하는 계약입니다. 회피 불가능 원가는 계약을 계약에서 존재하는 최소 순원가로 계약을 이행하기 위하여 필요한 원가와 계약을 이행하지 못하였을 때 지급하여야 할 보상금이나 위약금 중 적은 금액입니다.

2-21 주식기준보상거래

당사는 임직원의 근로용역에 대해 주식선택권을 부여하는 제도(주식결제형 주식기준보상거래)를 운영하고 있습니다.

주식결제형 주식기준보상원가는 적절한 가치평가모델을 사용하여 부여일의 공정가치로 측정됩니다.

주식기준보상원가는 용역제공조건(또는 성과조건)이 충족되는 기간(이하 '가득기간')에 걸쳐 종업원급여로 인식하고, 그에 상응한 자본의 증가를 인식합니다. 매 보고기간말에 누적 보상원가의 측정에는 가득기간의 완료 여부와 최종적으로 부여될 지분상품의 수량에 대한 추정이 반영됩니다. 보고기간 초와 보고기간 말의 누적 보상원가의 변동분은 당기 손익계산서에 가감됩니다.

용역제공조건 및 비시장조건은 부여일 현재 주식선택권의 공정가치를 추정할 때 고려하지 아니하나 궁극적으로 가득되는 지분상품의 수량에 대한 추정 시 반영되고, 시장조건은 부여일 현재 공정가치 측정 시 반영됩니다. 주식기준보상에 부여된 다른 조건(관련 용역조건이 없는 경우)은 비가득조건으로 간주됩니다. 비가득조건은 주식기준보상원가 공정가치 측정 시 반영되며 용역제공조건(또는 성과조건)이 없는 경우에는 즉시 비용으로 인식합니다.

궁극적으로 가득되지 않는 주식기준보상에 대해서는 비용을 인식하지 않고 있습니다. 다만 시장조건이나 비가득조건이 있는 주식결제형 거래로서 다른 모든 성과조건이나 서비스조건을 충족한다면 시장조건이나 비가득조건이 충족여부와 관계없이 가득된 것으로 회계처리하고 있습니다.

주식결제형 주식기준보상의 조건이 변경될 경우 지정된 가득조건이 충족되지 않아 지분상품이 가득되지 못하는 경우를 제외하고는 조건이 변경되지 않았을 경우에 인식하였어야 할 원가를 최소한으로 하여 인식하고 있습니다. 주식기준보상약정의 총공정가치를 증가시키거나 종업원에게 유리하게 조건을 변경하는 경우에는 추가로 조건변경의 효과를 인식하고 있습니다. 주식결제형보상이 취소될 경우 취소일에 가득된 것으로 보고 인식되지 않은 보상원가는 즉시 인식하고 있습니다.

발행된 옵션의 희석효과는 희석주당이익을 계산할 때 희석주식으로 반영하고 있습니다.

3. 중요한 회계적 판단, 추정 및 가정

당사의 경영자는 재무제표 작성시 보고기간종료일 현재 수익, 비용, 자산 및 부채에 대한 보고금액과 우발부채에 대한 주식 공시사항에 영향을 미칠 수 있는 판단, 추정 및 가정을 하여야 합니다. 그러나, 이러한 추정 및 가정의 불확실성은 향후 영향을 받을 자산 및 부채의 장부금액에 중요한 조정을 유발할 수 있습니다.

3-1 중요한 회계적 판단

당사의 회계정책을 적용하는 과정에서, 재무제표에 인식된 금액에 가장 유의적인 영향을 미친 경영진의 판단은 다음과 같습니다.

(1) 연장 및 종료선택권이 있는 계약의 리스기간 산정

당사는 리스기간을 리스의 해지불능기간과 리스 연장선택권을 행사할 것이 상당히 확실한 경우에 그 선택권의 대상기간 또는 리스 종료선택권을 행사하지 않을 것이 상당히 확실한 경우에 그 선택권의 대상기간을 포함하여 산정합니다.

당사는 연장 및 종료 선택권을 포함하는 리스 계약들을 가지고 있습니다. 당사는 리스를 연장 또는 종료하기 위한 선택권을 행사할지 여부가 상당히 확실한지를 평가할 때 판단을 적용합니다. 즉, 연장선택권을 행사하거나 종료선택권을 행사하지 않을 경제적 유인이 생기게 하는 관련되는 사실 및 상황을 모두 고려합니다. 개시일 이후, 당사는 당사의 통제 하에 있는 상황에서 유의적인 사건이나 변화가 있고, 연장선택권을 행사할지 종료선택권을 행사하지 않을지에 대한 능력에 영향을 미치는 경우 리스기간을 재평가합니다.

당사는 짧은 해지불능기간의 설비와 기계장치의 리스에 대한 리스기간의 일부로서 연장기간을 포함합니다. 대체자산을 쉽게 구할 수 없다면 생산에 유의적인 부정적 영향이 있으므로 당사는 일반적으로 리스에 대한 연장선택권을 행사합니다. 긴 해지불능기간의 설비와 기계장치의 리스에 대한 연장기간은 연장선택권을 행사할 것이 상당히 확실하지 않으므로 리스기간의 일부로 포함되지 않습니다. 또한 당사는 일반적으로 차량운반구를 5년 이하로 리스하며, 연장선택권을 행사하지 않으므로 차량운반구 리스에 대한 연장선택권은 리스기간의 일부로 포함되지 않습니다. 더 나아가, 종료선택권이 적용되는 기간은 행사되지 않을 것이 상당히 확실한 경우에만 리스기간의 일부로 포함됩니다.

3-2 회계 추정 및 가정

다음 회계연도에 자산과 부채의 장부금액에 중요한 조정을 유발할 수 있는 유의적인 위험을 내포한 보고기간종료일 현재의 미래에 대한 중요한 가정 및 추정의 불확실성에 대한 기타 주요 원천은 다음과 같습니다. 가정 및 추정은 재무제표를 작성하는 시점에 입수가 가능한 변수에 근거하고 있습니다. 현재의 상황과 미래에 대한 가정은 시장의 변화나 당사의 통제에서 벗어난 상황으로 인해 변화할 수 있습니다. 그러한 변화가 발생시 이를 가정에 반영하고 있습니다.

(1) 퇴직급여제도

확정급여채무의 현재가치는 보험수리적 평가방법을 통해 결정됩니다. 보험수리적 평가방법의 적용을 위해서는 다양한 가정을 세우는 것이 필요하며, 이러한 가정의 설정은 할인율, 미래임금 상승률 및 사망률의 결정 등을 포함합니다. 평가방법의 복잡성과 기본 가정 및 장기적인 성격으로 인해 확정급여채무는 이러한 가정들에 따라 민감하게 변동됩니다. 모든 가정은 매 보고기간종료일마다 검토됩니다.

(2) 매출채권및기타채권과 계약자산의 기대손실충당금

당사는 매출채권및기타채권과 계약자산에 대한 기대신용손실(ECL)을 계산하는데 충당금 설정률표를 사용합니다. 충당금 설정률은 비슷한 손실 양상을 가지고 있는 다양한 고객 부문(예를 들어, 지역적 위치, 상품 형태, 고객 형태 및 신용등급, 담보나 거래신용보험)별 묶음의 연체일수에 근거합니다.

(3) 이연법인세자산

세무상결손금이 사용될 수 있는 미래과세소득의 발생가능성이 높은 경우 그 범위 안에서 미사용 세무상결손금에 대하여 이연법인세자산을 인식합니다. 회사의 경영자는 향후 세금전략과 세무이익의 발생시기 및 수준에 근거하여 인식가능한 이연법인세자산 금액을 결정하기 위하여 주요한 판단을 수행합니다. 자세한 내용은 주석 25에 기술하였습니다.

(4) 주식기준보상

당사는 주식결제형 주식기준보상거래의 보상원가를 지분상품 부여일의 공정가치를 기준으로 측정하고 있으며 공정가치는 지분상품 부여조건을 고려하여 적절한 평가모델을 적용하여 추정합니다. 또한 주식선택권의 기대존속 기간, 변동성, 배당률 등을 포함한 평가모델에 가장 적절한 가격결정요소를 결정하여야 하며 이러한 요소에 대한 가정을 수립합니다.

(5) 리스 - 증분차입이자율의 산정

당사는 리스의 내재이자율을 쉽게 산정할 수 없으므로, 리스부채를 측정하기 위해 증분차입이자율을 사용합니다. 증분차입이자율은 당사가 비슷한 경제적 환경에서 비슷한 기간에 걸쳐 비슷한 담보로 사용권자산과 가치가 비슷한 자산 획득에 필요한 자금을 차입한다면 지급해야 하는 이자율입니다. 따라서 증분차입이자율은 관측가능한 요율이 없거나 리스 조건을 반영하기 위하여 조정되어야 하는 경우에 측정이 요구되는 당사가 '지불해야 하는' 사항을 반영합니다. 당사는 가능한 경우 관측가능한 투입변수를 이용하여 증분차입이자율을 측정하고 특정 기업별 추정치를 작성해야 합니다.

(6) 비금융자산의 손상

당사는 매 보고일에 모든 비금융자산에 대하여 손상징후의 존재 여부를 평가합니다. 비한정 내용연수의 무형자산에 대해서는 매년 또는 손상징후가 있는 경우에 손상검사를 수행합니다. 기타 비금융자산에 대해서는 장부금액이 회수가능하지 않을 것이라는 징후가 있을 때 손상검사를 수행합니다. 사용가치를 계산하기 위하여 경영진은 해당 자산이나 현금창출단위로부터 발생하는 미래기대현금흐름을 추정하고 동 미래기대현금흐름의 현재가치를 계산하기 위한 적절한 할인율을 선택하여야 합니다.

(7) 개발비

당사는 개발비를 자산으로 계상하고 있습니다. 당사의 자산으로 계상하는 개발비는 기술적 및 경제적 실현가능성이 있다는 경영진의 판단에 기초하고 있으며 이는 프로젝트 관리기법에 따라 선정된 일정 수준의 목표에 도달한 경우를 의미합니다. 자산화대상 개발비는 해당 자산으로부터 미래기대현금흐름, 할인율 및 경제적효익이 지속되는 기간에 대한 경영진의 가정에 기초하여 산정되었습니다. 당기말 현재 최선의 추정치에 근거하여 자산으로 인식한 개발비의 장부금액은 8,281백만원(전기말: 11,882백만원)입니다.

4. 회계정책 및 공시사항의 변경

4-1 제·개정된 기준서의 적용

당사는 2023년 1월1일 이후 최초로 시작되는 회계연도에 시행되는 기준서와 개정사항을 최초 적용하였습니다. 당사는 공표되었으나 시행되지 않은 기준서, 해석서, 개정사항을 조기적용한 바 없습니다.

(1) 기업회계기준서 제1117호 '보험계약'

이 기준서는 보험계약의 인식과 측정, 표시와 공시를 포함하는 보험계약에 대한 포괄적인 새로운 회계기준입니다. 기준서 제1117호 '보험계약'은 기준서 제1104호 '보험계약'을 대체합니다. 이 기준서는 보험계약을 발행한 기업의 유형과 관계없이 모든 유형의 보험계약 (예: 생명보험, 손해보험, 원수보험계약 및 재보험계약)에 적용되고, 특정 보증과 재량적 참가 특성이 있는 투자계약에도 적용되며, 적용범위에서 제외되는 계약은 매우 적습니다. 이 기준서의 전반적인 목적은 보험계약에 대해 더 유용하고 일관되며 연관된 회계 측면을 모두 고려한 포괄적인 회계모형을 보험계약자에게 제공하는 것입니다. 이 기준서의 핵심은 일반모형에 기초하며, 다음의 사항이 추가됩니다.

- 직접 참가 특성이 있는 계약에 대한 특수한 적용 (변동수수료접근법)
- 주로 보장기간이 단기인 계약에 대한 간편법 (보험료배분접근법)

이 개정사항이 당사의 재무제표에 미치는 영향은 없습니다.

(2) 기업회계기준서 제1008호 '회계정책, 회계추정치 변경과 오류' 개정 - 회계추정치의 정의

이 개정사항은 회계추정치의 변경, 회계정책의 변경과 오류수정을 명확히 구분하고 있습니다. 또한 개정 기준서는 기업이 회계추정치를 개발하기 위한 측정기법과 투입변수를 사용하는 방법을 명확히 하고 있습니다.

이 개정사항이 당사의 재무제표에 미치는 영향은 없습니다.

(3) 기업회계기준서 제1001호 '재무제표 표시' 개정 - 회계정책 공시

이 개정사항은 당사가 중요성 판단을 회계정책 공시에 적용 하는데 참고할 수 있는 요구사항과 지침을 제공합니다. 개정사항은 당사가 더 유용한 회계정책을 공시할 수 있도록 '유의적인' 회계정책의 공시를 '중요한' 회계정책의 공시로 변경해서 중요한 회계 정책을 공시하도록 요구하고, 당사가 공시할 회계정책을 정할 때 중요성 개념을 어떻게 적용해야 하는지에 대한 지침을 제공합니다.

이 개정사항은 당사의 회계정책 공시에 영향이 있으나 당사의 재무제표 항목의 측정, 인식 및 표시에 미치는 영향은 없습니다.

(4) 기업회계기준서 제1012호 '법인세' 개정 - 단일 거래에서 자산과 부채가 동시에 생기는 경우의 이연법인세

이 개정사항은 기업회계기준서 제1012호에 따른 최초 인식예외의 적용범위를 축소하여 리스과 사후처리 및 복구 관련 부채와 같이 동일한 금액으로 가산할 일시적차이와 차감할 일시적차이가 생기는 거래에 적용하지 않도록 하였습니다.

이 개정사항이 당사의 재무제표에 미치는 영향은 없습니다.

(5) 기업회계기준서 제1012호 '법인세' 개정 - 국제조세개혁 - 필라2 모범규칙

글로벌최저한세는 다국적기업의 직전 4개연도 중 2개 이상의 연결재무제표 상 매출액이 7.5억 유로 이상인 다국적기업그룹의 구성기업(연결재무제표에 포함된 종속기업)의 실효세율이 15%에 미치지 못하는 경우, 그 상당액을 특정 요건을 충족하는 지배기업이 속해있는 국가의 과세관청에 납부하는 제도입니다.

우리나라는 2023년에 글로벌 최저한세 관련 세법을 제정하였으며, 2024년 1월 1일 이후 개시하는 사업연도 분부터 적용하여야 합니다. 즉 우리나라의 글로벌 최저한세 관련 세법이 2024년 1월 1일부터 시행되기 때문에 글로벌 최저한세에 대한 당기법인세효과는 없습니다.

당사의 최상위 지배기업인 SK디스커버리(주)의 2021년과 2022년 사업연도의 연결재무제표 상 매출액이 각각 7.5억 유로 이상이며 종속기업이 진출한 국가 중 법정세율이 15%에 미달하는 국가는 없습니다. 또한, 당기 재무제표를 기초로 각 종속기업 소재 국가의 국세조세조정 에 관한 법률 제80조에 의한 전환기 적용면제 요건 충족여부를 검토한 결과 모든 국가가 해당 요건을 충족한 것으로 판단됩니다. 전환기 적용면제 요건을 충족한 국가의 경우 해당 국가의 당기 글로벌 최저한세 추가세액은 없는 것으로 볼 수 있으므로 당기에 글로벌 최저한세 관련 세법이 시행되었더라도 글로벌 최저한세는 발생하지 않았을 것으로 예상됩니다.

최상위 지배기업은 필라2 법인세의 효과에 대해 이연법인세 회계처리를 한시적/의무적으로 면제하는 규정을 적용하였고, 필라2 법인세가 발생했을 때 당기법인세로 인식합니다. 만일 필라2 법인세가 당기에 적용되었더라도 평균 유효세율은 변동되지 않았을 것입니다.

나머지 공시 요구사항은 2023년 1월 1일 이후 시작하는 회계연도부터 적용되지만 2023년 12월 31일 또는 그 이전에 종료되는 중간기간에는 적용되지 않습니다.

이 개정사항이 당사의 재무제표에 미치는 영향은 없습니다.

4-2 제정 · 공표되었으나 아직 시행되지 않은 회계기준

당사의 재무제표 발행승인일 현재 제정 또는 공표되었으나 아직 시행되지 않아 당사가 채택하지 않은 한국채택국제회계기준의 제 · 개정내역은 다음과 같습니다.

(1) 기업회계기준서 제1116호 '리스' 개정 - 판매후리스에서 발생하는 리스부채
기업회계기준서 제1116호 '리스' 개정사항은 판매자-리스이용자가 판매후리스 거래에서 생기는 리스부채 측정 시, 계속 보유하는 사용권에 대해서는 어떠한 차손익 금액도 인식하지 않는다는 요구사항을 명확히 하였습니다.

이 개정사항은 2024년 1월1일 이후 최초로 시작되는 회계연도부터 적용하되 기업회계기준서 제1116호의 최초 적용일 후에 체결된 판매후리스 거래에 소급하여 적용합니다. 조기 적용이 허용되며 그 사실은 공시되어야 합니다.

이 개정사항은 재무제표에 중요한 영향을 미치지 않을 것으로 예상됩니다.

(2) 기업회계기준서 제1001호 '재무제표 표시' 개정 - 부채의 유동·비유동 분류
기업회계기준서 제1001호 문단 69~76에 대한 개정사항은 부채의 유동·비유동 분류에 대한 다음의 요구사항을 명확히 합니다.

- 결제를 연기할 수 있는 권리의 의미
- 연기할 수 있는 권리가 보고기간말 현재 존재
- 기업이 연기할 수 있는 권리의 행사 가능성은 유동성 분류에 영향을 미치지 않음
- 전환부채의 내재파생상품 자체가 지분상품일 경우에만 부채의 조건이 유동성 분류에 영향을 미치지 않음

또한, 기업이 차입약정으로 인해 발생한 부채를 비유동부채로 분류하고, 결제를 연기할 수 있

는 권리가 보고기간 후 12개월 이내에 약정사항을 준수하는지 여부에 좌우될 때, 관련 정보 공시 요구사항이 도입되었습니다.

이 개정사항은 2024년 1월 1일 이후 최초로 시작되는 회계연도부터 적용하며 소급 적용합니다. 당사는 개정사항이 현행 실무에 미칠 영향과 기존의 대출 약정에 재협상이 필요한지를 평가하고 있습니다.

(3) 기업회계기준서 제1007호 '현금흐름표', 제1107호 '금융상품:공시' 개정 - 공급자금융약정

공급자금융약정의 특징을 기술하고 그러한 약정에 대한 추가 공시를 요구하는 기업회계기준서 제1007호 '현금흐름표', 제1107호 '금융상품: 공시'가 개정되었습니다. 이 개정사항은 공급자금융약정이 기업의 부채와 현금흐름 및 유동성위험에 미치는 영향을 재무제표 이용자가 이해할 수 있도록 도움을 주기 위한 것입니다.

이 개정사항은 2024년 1월 1일 이후 최초로 시작되는 회계연도부터 적용됩니다. 조기적용이 허용되며 그 사실은 공시되어야 합니다. 이 개정사항은 재무제표에 중요한 영향을 미치지 않을 것으로 예상됩니다.

- 최근 2사업연도의 배당에 관한 사항

상기 이익잉여금처분계산서를 참조하시기 바랍니다.

□ 정관의 변경

○ 제2호 의안 : 정관 일부 변경의 건

가. 집중투표 배제를 위한 정관의 변경 또는 그 배제된 정관의 변경

변경전 내용	변경후 내용	변경의 목적
-	-	해당사항 없음

나. 그 외의 정관변경에 관한 건

변경전 내용	변경후 내용	변경의 목적
<p>제8조의2 무의결권부 우선주식의 수와 내용</p> <p>(7) 우선주식의 존속기간 여부는 발행시에 이사회 의 결의로 정하며, 우선주식의 존속기간을 정할 경우에는 발행일로부터 1년 이상 10년 이내의 범위에서 발행시 이사회의 결의로 정하 고, 이 기간 만료와 동시에 보통주식으로 전환 된다. 그러나 위 기간 중 소정의 배당을 완료 하지 못한 경우에는 소정의 배당을 완료할 때 까지 그 기간을 연장한다. <u>이 경우 전환으로 인하여 발행하는 보통주식에 대한 이익의 배당 에 관하여는 제9조 제8항의 규정을 준용한다.</u></p>	<p>제8조의2 무의결권부 우선주식의 수와 내용</p> <p>(7) 우선주식의 존속기간 여부는 발행시에 이사 회의 결의로 정하며, 우선주식의 존속기간을 정 할 경우에는 발행일로부터 1년 이상 10년 이내 의 범위에서 발행시 이사회의 결의로 정하고, 이 기간 만료와 동시에 보통주식으로 전환된다. 그 러나 위 기간 중 소정의 배당을 완료하지 못한 경우에는 소정의 배당을 완료할 때까지 그 기간 을 연장한다. <u><후단 삭제></u></p>	제9조의4 동등배당 규정 신설에 따라 삭 제
<p>제8조의4 전환주식</p> <p>(2) 전환주식은 다음 각 호에 의거하여 회사의 선택 또는 주주의 청구에 따라 전환할 수 있다. <u>7. 전환으로 인하여 발행하는 주식에 대한 이 익의 배당에 관하여는 제9조 제8항의 규정을 준용한다.</u></p>	<p>제8조의4 전환주식</p> <p>(2) 전환주식은 다음 각 호에 의거하여 회사의 선택 또는 주주의 청구에 따라 전환할 수 있다. <u>7. <삭 제></u></p>	제9조의4 동등배당 규정 신설에 따라 삭 제
<p>제9조 신주인수권</p> <p>(8) 회사가 유상증자, 무상증자 및 주식배당에 <u>의하여 신주를 발행하는 경우 신주에 대한 이 익의 배당에 관하여는 신주를 발행한 때가 속 하는 회계연도의 직전회계연도말에 발행된 것 으로 본다.</u></p>	<p>제9조 신주인수권</p> <p>(8) <삭 제></p>	제9조의4 동등배당 규정 신설에 따라 삭 제
<p>제9조의2 주식매수선택권</p> <p>(9) <u>주식매수선택권의 행사로 인하여 발행한 신주에 대한 이익의 배당에 관하여는 제9조 제 8항의 규정을 준용한다.</u></p> <p>(10) (생략)</p>	<p>제9조의2 주식매수선택권</p> <p><삭 제></p> <p>(9) (변경전 (10)과 같음)</p>	제9조의4 동등배당 규정 신설에 따라 삭 제

<p>제9조의3 우리사주매수선택권 (7) <u>우리사주매수선택권의 행사로 인하여 발행한 신주에 대한 이익의 배당에 관하여는 제9조 제8항의 규정을 준용한다.</u> (8) <u>(생략)</u></p>	<p>제9조의3 우리사주매수선택권 <삭 제> (7) <u>(변경전 (8)과 같음)</u></p>	<p>제9조의4 동등배당 규정 신설에 따라 삭제</p>
<p><신 설></p>	<p>제9조의4 동등배당 회사는 배당 기준일 현재 발행(전환된 경우를 포함한다)된 동종 주식에 대하여 발행일에 관계 없이 모두 동등하게 배당한다.</p>	<p>동등배당에 관한 규정 신설하여 조문 정비</p>
<p>제14조 전환사채의 발행 (5) <u>제1항의 전환사채에 있어서 전환에 의하여 발행된 주식에 대한 이익이나 이자의 배당에 관하여는 전환을 청구한 때가 속하는 사업년도의 직전 사업년도 말에 주식으로 전환된 것으로 한다.</u></p>	<p>제14조 전환사채의 발행 (5) <삭 제></p>	<p>제9조의4 동등배당 규정 신설에 따라 삭제</p>
<p>제14조의2 신주인수권부사채의 발행 (6) <u>제1항의 신주인수권부사채에 있어서 신주인수권 행사로 인하여 발행된 주식에 대한 이익이나 이자의 배당에 관하여는 신주의 발행가액의 전액을 납입한 때가 속하는 사업년도의 직전 사업년도 말에 신주가 발행된 것으로 한다.</u></p>	<p>제14조의2 신주인수권부사채의 발행 (6) <삭 제></p>	<p>제9조의4 동등배당 규정 신설에 따라 삭제</p>
<p>제35조 배당금의 지급 (2) <u>제1항의 배당금은 제12조 제1항에서 정한 기준일 현재의 주주명부에 기재된 주주 또는 등록된 질권자에게 지급한다.</u></p>	<p>제35조 배당금의 지급 (2) <u>회사는 이사회 결의로 제1항의 배당을 받을 주주를 확정하기 위한 기준일을 정할 수 있으며, 기준일을 정한 경우 그 기준일의 2주 전에 이를 공고하여야 한다. 제1항의 배당금은 본 항에 따라 이사회에서 정한 기준일 현재의 주주명부에 기재된 주주 또는 등록된 질권자에게 지급한다.</u></p>	<p>금융위원회 배당절차 개선안 반영</p>

<p><신 설></p>	<p><u>제35조의2 중간배당</u></p> <p>(1) 회사는 이사회 결의로 관계 법령에 따라 중간배당을 할 수 있다.</p> <p>(2) 회사는 이사회 결의로 제1항의 배당을 받을 주주를 확정하기 위한 기준일을 정할 수 있으며, 기준일을 정한 경우 그 기준일의 2주 전에 이를 공고하여야 한다.</p> <p>(3) 중간배당은 직전결산기의 대차대조표상의 순자산가액에서 다음 각호의 금액을 공제한 액을 한도로 한다.</p> <p>(가) 직전결산기의 자본금의 액</p> <p>(나) 직전결산기까지 적립된 자본준비금과 이익준비금의 합계액</p> <p>(다) 상법시행령에서 정하는 미실현이익</p> <p>(라) 직전결산기의 정기주주총회에서 이익배당하기로 정한 금액</p> <p>(마) 직전결산기까지 정관의 규정 또는 주주총회의 결의에 의하여 특정목적을 위해 적립한 임의준비금</p> <p>(바) 중간배당에 따라 당해 결산기에 적립하여야 할 이익준비금</p> <p>(4) 배당금에 관한 청구권은 그 배당을 결의한 이사회 결의일로부터 오(5)년 이내에 행사하지 아니하면 소멸되며, 시효의 완성으로 인한 배당금은 회사에 귀속한다. 미지급배당금에는 이자를 가산하지 아니한다.</p>	<p>중간배당 실시 근거 마련</p>
<p><신 설></p>	<p><u>부칙 <2024. 3. 25 개정></u></p> <p><u>제1조 (시행일)</u></p> <p>본 정관은 2024년 3월 25일부터 개정 시행한다.</p>	<p>시행일 명시</p>

박선현	해당사항 없음	해당사항 없음	해당사항 없음
-----	---------	---------	---------

라. 후보자의 직무수행계획(사외이사 선임의 경우에 한함)

<박선현 후보자>
 경영전략 및 이사회 경영에 관한 다양한 경험과 전문적 식견을 바탕으로 올바른 기업문화 확립과 체계적인 이사회 경영을 통해 회사의 성장에 기여할 수 있도록 사외이사로서의 직무를 수행할 계획임

마. 후보자에 대한 이사회의 추천 사유

<안재용 후보자>
 SK케미칼의 LS전략기획실장, VAX사업부문을 역임하였으며, SK케미칼의 Life Science Biz.와 SK바이오사이언스의 성장에 지대한 역할을 하였고 백신사업에 대한 전문지식과 역량을 바탕으로 당사의 신규사업 실행 및 성공에 도움이 될 것으로 판단하여 추천

<김훈 후보자>
 SK케미칼의 Bio실장 및 VAX사업부문 CTO를 역임하고 현재 SK바이오사이언스의 Global Business 대표로 재임 중이며, SK케미칼의 Life Science Biz.와 SK바이오사이언스의 성장에 지대한 역할을 하였고 향후에도 그 경험과 능력을 바탕으로 당사의 신규사업 실행에 많은 도움이 될 것으로 판단하여 추천

<박선현 후보자>
 최고 경영진과 기업 이사회의 의사결정 과정, 성장전략, 기업의 다양성과 혁신성 등을 다년간 연구한 바, 이러한 경험을 바탕으로 이사회의 전략적 의사결정에 관한 전문적인 의견을 제공하여 회사의 지속적인 성장에 도움이 될 것으로 판단하여 추천

확인서

확 인 서

후보자 본인은 본 서류에 기재한 증권의 발행 및 공시 등에 관한
규정 제3-15조 제3항 제3호 가목부터 마목까지의 사항이 사실과
일치함을 확인합니다.

2024년 2월 28일

보고자 : 한리용 (서명 )

확 인 서

후보자 본인은 본 서류에 기재한 증권의 발행 및 공시 등에 관한
규정 제3-15조 제3항 제3호 가목부터 마목까지의 사항이 사실과
일치함을 확인합니다.

2024년 2월 28일

보고자 : 한리용 (서명 )

확 인 서

후보자 본인은 본 서류에 기재한 증권의 발행 및 공시 등에 관한
규정 제3-15조 제3항 제3호 가목부터 마목까지의 사항이 사실과
일치함을 확인합니다.

2024년 2월 28일

보고자 : 방선권 (서명 포함인)

□ 감사위원회 위원의 선임

○ 제4호 의안 : 감사위원회 위원이 되는 사외이사 선임의 건 (후보 : 권익환)

가. 후보자의 성명 · 생년월일 · 추천인 · 최대주주와의 관계 · 사외이사후보자 등 여부

후보자성명	생년월일	사외이사 후보자여부	감사위원회 위원인 이사 분리선출 여부	최대주주와의 관계	추천인
권익환	1967.09.29	사외이사	분리선출	없음	사외이사후보추천위원회
총 (1) 명					

나. 후보자의 주된직업 · 세부경력 · 해당법인과의 최근3년간 거래내역

후보자성명	주된직업	세부경력		해당법인과의 최근3년간 거래내역
		기간	내용	
권익환	법률전문가	'15.12~'17.07	법무부 기획조정실 실장	-
		'17.07~'18.01	대검찰청 공안부 부장	
		'18.01~'18.06	대전지검 검사장	
		'18.06~'19.07	서울남부지검 검사장	
		'19.08~'22.07	변호사권익환법률사무소	
		'22.03~현재	(주)한화 사외이사	
		'22.08~현재	김앤장 법률사무소 변호사	

다. 후보자의 체납사실 여부 · 부실기업 경영진 여부 · 법령상 결격 사유 유무

후보자성명	체납사실 여부	부실기업 경영진 여부	법령상 결격 사유 유무
권익환	해당사항 없음	해당사항 없음	해당사항 없음

라. 후보자의 직무수행계획(사외이사 선임의 경우에 한함)

법률전문가로서 법률 및 규제에 대한 풍부한 경험과 높은 전문성을 토대로 회사의 성장을 위해 필요한 객관적인 조언과 자문을 제공하여 사외이사로서의 직무를 수행할 계획임

마. 후보자에 대한 이사회 추천 사유

법무부 기획조정실장, 서울남부지방검찰청 검사장을 역임하는 등 법률전문가로서의 풍부한 경험과 전문적 식견을 활용하여 회사의 성장과 발전에 기여할 것으로 기대되며, 이사회 전문성과 다양성을 제고할 것으로 판단되어 추천

확인서

확 인 서

후보자 본인은 본 서류에 기재한 증권의 발행 및 공시 등에 관한
규정 제3-15조 제3항 제3호 가목부터 마목까지의 사항이 사실과
일치함을 확인합니다.

2024년 2월 28일

보고자 : 권익환 (~~서명/인~~)

□ 기타 주주총회의 목적사항

○ 제5호 의안 : 임원퇴직금규정 개정의 건

가. 의안 제목

- 임원퇴직금규정 개정의 건

나. 의안의 요지

변경전 내용	변경후 내용	변경의 목적
<p>제 4조 (재임 기간의 계산) <신 설></p>	<p>제 4조 (재임 기간의 계산) ③ 재임중 임원 구분이 임원에서 사장으로 변경된 임원의 경우 임원과 사장 재임기간을 분리하여 각 기간에 대한 퇴직금을 별도로 산정한다. (임원 구분이 사장으로 변경된 시점을 임원 재임기간에 대한 퇴직금 정산 시점으로 보고 당시의 월보수 및 지급률을 적용함). 단, 산정된 모든 퇴직금은 퇴임 시점에 일괄 지급한다.</p>	<p>'임원 재임기간'과 '사장 재임기간'에 대한 퇴직금을 분리 산정하여, 기존의 합리성을 제고하기 위함</p>
<p><신 설></p>	<p>부칙 <2024. 3. 25 개정> 제1조 (시행일) 이 규정은 2024년 3월 25일부터 시행한다 · 단, 본 규정 시행 이전에 사장으로 취임한 임원에 관하여는 제4조의 개정규정에도 불구하고 임원 재임기간에 대한 퇴직금 산정 시 2024년의 월보수를 적용한다.</p>	<p>시행일 명시</p>

□ 이사의 보수한도 승인

○ 제6호 의안 : 이사 보수한도 승인의 건

가. 이사의 수 · 보수총액 내지 최고 한도액

(당 기)

이사의 수 (사외이사수)	7명 (4명)
보수총액 또는 최고한도액	10,000백만원

(전 기)

이사의 수 (사외이사수)	7명 (4명)
실제 지급된 보수총액	8,325백만원
최고한도액	10,000백만원

※ 상기 실제 지급된 보수총액에는 주식매수선택권 행사이익이 포함되지 않았습니다.

IV. 사업보고서 및 감사보고서 첨부

가. 제출 개요

제출(예정)일	사업보고서 등 통지 등 방식
2024.03.15	1주전 회사 홈페이지 게재

나. 사업보고서 및 감사보고서 첨부

- 당사는 향후 감사보고서를 전자공시시스템 (<https://dart.fss.or.kr>)에 공시 예정이며, 당사 홈페이지(<https://www.skbioscience.com>)에 게재할 예정이오니 참조하시기 바랍니다. 사업보고서는 2024년 3월 15일 전자공시시스템 (<https://dart.fss.or.kr>)에 공시 예정이며, 당사 홈페이지(<https://www.skbioscience.com>)에 게재할 예정이오니 참조하시기 바랍니다

- 제출(예정)일에 게재될 사업보고서는 주주총회 이전 보고서입니다. 향후 사업보고서는 오기 등이 있는 경우 수정될 수 있으며, 수정된 사업보고서는 DART 전자공시시스템 (<https://dart.fss.or.kr>)에 업데이트 될 예정이므로 이를 참조하시기 바랍니다. 주주총회 이후 변경된 사항에 관하여는 정정공시 여부를 확인 부탁드립니다. (금융감독원 전자공시시스템 - 정기공시)

※ 참고사항

□ 주총 집중일에 주총 개최

- 해당사항 없음

□ 전자투표 및 전자위임장권유에 관한 사항

우리회사는 「상법」 제368조의4에 따른 전자투표제도와 「자본시장과 금융투자업에 관한 법률 시행령」 제160조제5호에 따른 전자위임장권유제도를 이번 주주총회에서 활용하기로 결의하였고, 이 두 제도의 관리업무를 한국예탁결제원에 위탁하였습니다. 주주님들께서는 아래에서 정한 방법에 따라 주주총회에 참석하지 아니하고 전자투표방식으로 의결권을 행사하시거나, 전자위임장을 수여하실 수 있습니다.

가. 전자투표 · 전자위임장권유 관리시스템

- PC : 「<https://evote.ksd.or.kr>」
- 모바일 : 「<https://evote.ksd.or.kr/m>」

나. 전자투표 행사 · 전자위임장 수여기간

- 2024년 3월 15일 9시 ~ 2024년 3월 24일 17시 (기간 중 24시간 이용 가능)

다. 인증서를 이용하여 전자투표 · 전자위임장 권유관리시스템에서 주주 본인 확인 후 의결권 행사

- 주주확인용 인증서의 종류 : 공동인증서 및 민간인증서(K-VOTE에서 사용 가능한 인증서 한정)

라. 수정동의안 처리 : 주주총회에서 의안에 관하여 수정동의가 제출되는 경우 기권으로 처리